



PROVINCIA DI MODENA
 Area Tecnica
 Direttore Ing. Annalisa Vita
 Servizio Edilizia



Finanziato
 dall'Unione europea
 NextGenerationEU

telefono 059 209 623 fax 059 343 706
 via J. Barozzi 340, 41124 Modena c.f. e p.i. 01375710363
 centralino 059 209 111 www.provincia.Modena.it provinciadi Modena@cert.provincia.Modena.it
 Servizio Certificato UNI EN ISO 9001:2015 - Cermet reg. n. 3256-A

Istituto scolastico A. VENTURI
 via dei Servi, 21 - Modena (MO)

ADEGUAMENTO ALLA NORMATIVA ANTINCENDIO

CUP: G58H25001790001

PIANO NAZIONALE DI RIPRESA E RESILIENZA

Missione 4 – Istruzione e Ricerca

Componente 1 – Potenziamento dell'offerta dei servizi di istruzione: dagli asili nido alle Università
 Investimento 3.3 – Piano di messa in sicurezza e riqualificazione dell'edilizia scolastica

RIFERIMENTO ELABORATO

PROGETTO ESECUTIVO

PE.GE.09.00

TITOLO ELABORATO

**CAPITOLATO SPECIALE D'APPALTO
 PARTE AMMINISTRATIVA**

PROT. n° SCALA - DATA **marzo 2026**

CL. 06/06/02

DEL

FASC. 1190

revisione	data	descrizione	redatto	controllato	approvato
00	03/2026	emissione			

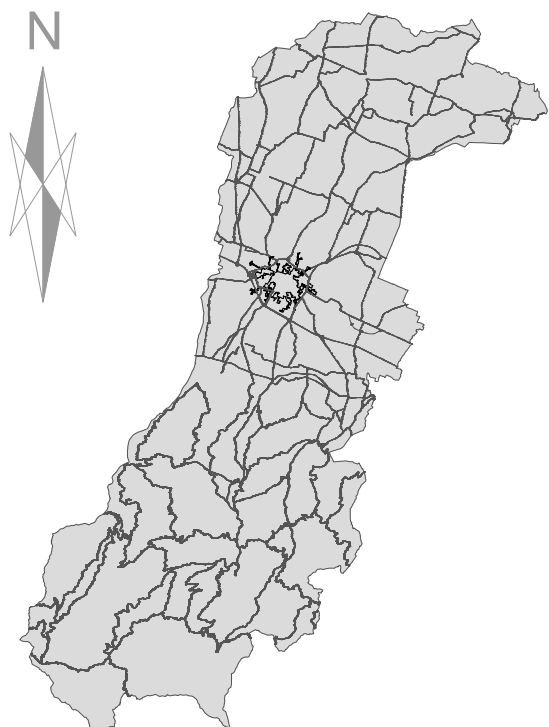

RESPONSABILE DEL PROCEDIMENTO

Dott. Ing. Annalisa Vita
 Provincia di Modena
 Area Tecnica - Lavori Speciali Edilizia
 Via Jacopo Barozzi n. 340
 41124 Modena (MO)

PROGETTISTI

Arch. Alice Pinetti
 Per. Ind. Lorenzo Della casa
 Per. Ind. Antonino Malara
 Per. Ind. Stefano Nappa



Finanziato
dall'Unione europea
NextGenerationEU



Provincia di Modena

Area Tecnica – Servizio Edilizia
Telefono 059 209 690 - Fax 059 343 706
Viale Jacopo Barozzi 340, 41124 Modena - C.F. e P.I. 01375710363
Centralino 059 209 111 - www.provincia.modena.it - provinciadi.modena@cert.provincia.modena.it
Servizio Certificato UNI EN ISO 9001:2015 - Registrazione N. 3256 - A

CAPITOLATO SPECIALE D'APPALTO D.Lgs 36/2023

***PNRR M4C1 INV.3.3 "FINANZIATO DALL'UNIONE EUROPEA -
NEXTGENERATIONEU" –
ISTITUTO SCOLASTICO A. VENTURI VIA DEI SERVI, 21 MODENA
ADEGUAMENTO ALLA NORMATIVA ANTINCENDIO
CUP G58H25001790001
(articolo 43 del Regolamento di esecuzione)***

		DM 229/2025
a)	Importo esecuzione lavorazioni soggetto a ribasso compreso manodopera	309.195,29 €
d)	Costi della sicurezza	4.284,75 €
1)	Totale appalto	313.480,04 €
e)	Somme a disposizione dell'amministrazione	86.519,96 €
	1) spese per commissioni giudicatrici;	
	2) Incentivi	
	3) IVA ed eventuali altre imposte.	
2)	Totale progetto	400.000,00 €

Il Responsabile Unico del Progetto

Ing. Annalisa Vita

I progettisti

Arch. Pinetti Alice
Per. Ind. Lorenzo Della Casa
Per. Ind. Antonino Malara
Per. Ind. Stefano Nappa

Indice

CAPO 1 - NATURA E OGGETTO DELL'APPALTO

Art. 1 – Oggetto dell'appalto	
Art. 2 – Ammontare dell'appalto.....	
Art. 3 – Modalità di determinazione del prezzo dell'appalto	
Art. 4 – Categoria prevalente, categorie scorparabili	
Art. 5 – Adempimenti relativi alla individuazione del CCNL di settore, inclusione lavorativa e per le pari opportunità	

CAPO 2 – DISCIPLINA CONTRATTUALE

Art. 6 – Interpretazione del contratto e del capitolato speciale d'appalto	
Art. 7 – Documenti che fanno parte del contratto	
Art. 8 – Disposizioni particolari riguardanti l'appalto.....	
Art. 9 – Fallimento dell'appaltatore	
Art. 10 – Rappresentante dell'appaltatore e domicilio; direttore di cantiere.....	
Art. 11 – Norme generali sui materiali, i componenti, i sistemi e l'esecuzione	
Art. 12 – Sopralluogo e presa visione degli elaborati progettuali	

CAPO 3 - TERMINI PER L'ESECUZIONE

Art. 13 – Consegna e inizio dei lavori	
Art. 14 – Termini per l'ultimazione dei lavori	
Art. 15 – Sospensioni e proroghe	
Art. 16 – Penali in caso di ritardo - Premio di accelerazione.....	
Art. 17 – Programma esecutivo dei lavori dell'appaltatore e cronoprogramma	
Art. 18 – Inderogabilità dei termini di esecuzione.....	
Art. 19 – Risoluzione del contratto.....	
Art. 19 bis – Risoluzione per grave ritardo	
Art. 19 ter – Recesso	

CAPO 4 - DISCIPLINA ECONOMICA

Art. 20 – Anticipazione	
Art. 21 – Pagamenti in acconto	
Art. 22 – Pagamenti a saldo	
Art. 23 – omissis	
Art. 24 – Revisione prezzi.....	
Art. 25 – Cessione del contratto e cessione dei crediti	

CAPO 5 - CONTABILIZZAZIONE E LIQUIDAZIONE DEI LAVORI

Art. 26 – Lavori a misura.....	
Art. 27 – Lavoro a corpo	
Art. 28 – Lavori in economia	
Art. 29 – Valutazione dei manufatti e dei materiali a piè d'opera	

CAPO 6 - CAUZIONI E GARANZIE

Art. 30 – Garanzia provvisoria	
Art. 31 – Cauzione definitiva.....	
Art. 32 – Riduzione delle garanzie.....	
Art. 33 – Assicurazione a carico dell'impresa	

CAPO 7 - DISPOSIZIONI PER L'ESECUZIONE

Art. 34 – Modifiche e varianti al contratto	
Art. 35 – Varianti per errori od omissioni progettuali	
Art. 36 – Prezzi applicabili ai nuovi lavori e nuovi prezzi.....	

CAPO 8 - DISPOSIZIONI IN MATERIA DI SICUREZZA

Art. 37 – Norme di sicurezza generali	
Art. 38 – Sicurezza sul luogo di lavoro	
Art. 39 – Piani di sicurezza	
Art. 40 – Piano operativo di sicurezza	
Art.41– Osservanza e attuazione dei piani di sicurezza	

CAPO 9 - DISCIPLINA DEL SUBAPPALTO

Art. 42 – Subappalto	
Art. 43 – Responsabilità in materia di subappalto	

CAPO 10 - CONTROVERSIE, MANODOPERA, ESECUZIONE D'UFFICIO

Art. 44 – Controversie	
Art. 45 – Contratti collettivi e disposizioni sulla manodopera	
Art. 46 – Risoluzione del contratto - Esecuzione d'ufficio dei lavori	

CAPO 11 - DISPOSIZIONI PER L'ULTIMAZIONE

Art. 47 – Ultimazione dei lavori e gratuita manutenzione	
Art. 48 – Termini per il collaudo o per l'accertamento della regolare esecuzione (i)	
Art. 49 – Presa in consegna dei lavori ultimati	

CAPO 12 - NORME FINALI

Art. 50 – Oneri e obblighi a carico dell'appaltatore	
Art. 51 – Obblighi speciali a carico dell'appaltatore	
Art. 52 – Proprietà dei materiali di scavo e di demolizione	
Art. 53 – Custodia del cantiere	
Art. 54 – Cartello di cantiere	
Art. 55 – Spese contrattuali, imposte, tasse	

TABELLE

Tabella A – Categorie omogenee dei lavori ai fini della contabilità e delle varianti	
Tabella B – Cartello di cantiere	
Tabella C – Elementi principali della composizione dei lavori	

ABBREVIAZIONI

1. D.lgs. 36/2016 – Codice (Decreto legislativo 31 marzo 2023, n. 36 Codice dei contratti pubblici in attuazione dell'articolo 1 della legge 21 giugno 2022, n. 78, recante delega al Governo in materia di contratti pubblici e allegati);
2. D.lgs. n. 81/2008 (Decreto legislativo 9 aprile 2008 n. 81 concernente le prescrizioni in materia di tutela della salute e della sicurezza nei luoghi di lavoro);
3. Capitolato generale d'appalto (Decreto del Ministero dei lavori pubblici - 19 Aprile 2000 n. 145) per quanto in vigore ed applicabile.
4. R.U.P. (Responsabile Unico di Progetto)

CAPO 1 - NATURA E OGGETTO DELL'APPALTO

Art.1 Oggetto dell'appalto

1. L'oggetto dell'appalto consiste nell'esecuzione di tutti i lavori e forniture necessari per la realizzazione degli interventi di adeguamento antincendio dell'Istituto scolastico A. VENTURI sino in Modena via dei Servi, 21 e finanziato dal PNRR M4C1 INV.3.3 "FINANZIATO DALL'UNIONE EUROPEA – NEXTGENERATIONEU
2. Sono compresi nell'appalto tutti i lavori, le prestazioni, le forniture e le provviste necessarie per dare il lavoro completamente compiuto e secondo le condizioni stabilite nel presente capitolato speciale d'appalto, con le caratteristiche tecniche, qualitative e quantitative previste dal progetto esecutivo con i relativi allegati, con riguardo anche ai particolari costruttivi e al progetto esecutivo del quale l'appaltatore dichiara di aver preso completa ed esatta conoscenza.
3. L'esecuzione dei lavori è sempre e comunque effettuata secondo le regole dell'arte e l'appaltatore deve conformarsi alla massima diligenza nell'adempimento dei propri obblighi.

TIPOLOGIA INTERVENTO*	CODICE CPV
04	45300000-0 - Lavori di installazione di impianti in edifici

Art.2 Ammontare dell'appalto

1. L'importo dei lavori posto a base di gara è definito come segue:

Importi complessivi in €		Colonna a)	Colonna b)	Colonna c)	Colonna d)
		Importo esecuzione lavori	Costi della manodopera	Costi della sicurezza	Importo totale appalto
1	A misura	245.538,57 €	63.656,72 €	4.284,75 €	313.480,04 €
	totale	245.538,57 €	63.656,72 €	4.284,75 €	313.480,04 €

2. L'importo contrattuale corrisponde all'importo di cui alla tabella del comma 1, colonna a) + colonna b), al quale deve essere applicato il ribasso percentuale sui prezzi unitari offerto dall'aggiudicatario in sede di gara, aumentato dell'importo degli oneri per la sicurezza e la salute nel cantiere definito al comma 1, colonna c) non soggetto al ribasso d'appalto ai sensi dell'articolo 100 del decreto legislativo 9 aprile 2008 n. 81 e dell'All.XV del medesimo decreto.

Art.3 Modalità di determinazione del prezzo dell'appalto

1. Il contratto è stipulato interamente a misura ai sensi dell'articolo dell'art.43 comma 7 del Regolamento generale DPR n.207/2010 e art. 5 e 32 All.1.7 del D.Lgs.n.36/2023.
2. Il ribasso percentuale offerto dall'aggiudicatario in sede di gara si intende offerto ed applicato a tutti i prezzi unitari in elenco i quali, così ribassati, costituiscono i prezzi contrattuali da applicare alle singole quantità eseguite.
3. I prezzi contrattuali sono vincolanti anche per la definizione, valutazione e contabilizzazione di eventuali varianti, addizioni o detrazioni in corso d'opera, qualora ammissibili ed ordinate o autorizzate ai sensi dell' art. 120 del D.lgs. 36/2023.
4. I rapporti ed i vincoli negoziali di cui al presente articolo si riferiscono ai lavori posti a base d'appalto di cui all'articolo 2, comma 1, colonna a), mentre per gli oneri per la sicurezza e la salute nel cantiere di cui all'articolo 2, comma 1, colonna b), costituiscono vincolo negoziale i prezzi indicati a tale scopo dalla Stazione appaltante negli atti progettuali e in particolare nell'elenco dei prezzi allegati al presente capitolato speciale.

Art.4 Categoria prevalente, categorie scorporabili

1. Ai sensi degli allegati I.7 e II.12 del D.lgs. 36/2023, e del Decreto Ministero Infrastrutture e trasporti n. 248 del 10.11.2016, i lavori sono classificati nella/e categoria/e SOA prevalente/scorporabile/i come da prospetto che segue:

CATEGORIE DI LAVORAZIONI SOA	IMPORTO LAVORI (al netto dei costi della sicurezza) in Euro	IMPORTO Costi della sicurezza in Euro	IMPORTO TOTALE (lavori + oneri) in Euro
“OG11” Impianti tecnologici PREVALENTE	€ 227.717,41	€ 1.861,27	€ 229.578,68
“OG2” Restauro e manutenzione dei beni immobili sottoposti a tutela ai sensi delle disposizioni in materia di beni culturali e ambientali SCORPORABILE	€ 81.477,88	€ 2.423,48	€ 83.901,36
TOTALE	€ 309.195,29	€ 4.284,75	€ 313.480,04

Le lavorazioni indicate all'interno della categoria OG11 vige l'obbligo di esecuzione solo per soggetti in possesso di abilitazione ex D.M.22 gennaio 2008, n.37.

2. Ai sensi della legge 6 novembre 2012, n. 190 (art. 1, commi dal 52 al 57) si richiede l'iscrizione o la presentazione di domanda all'elenco dei fornitori, prestatori di servizi ed esecutori di lavori non soggetti a tentativo di infiltrazione mafiosa (c.d. white list) presso la competente Prefettura, in quanto nell'appalto sono presenti le seguenti attività definite come maggiormente esposte a rischio di infiltrazione mafiosa dal comma 53 art.1 della legge sopra citata:
 - a) estrazione, fornitura e trasporto di terra e materiali inerti;
 - b) confezionamento, fornitura e trasporto di calcestruzzo e di bitume;
 - c) noli a freddo di macchinari;
 - d) noli a caldo;
 - e) autotrasporti per conto di terzi;

Art.5 Adempimenti relativi alla individuazione del CCNL di settore, inclusione lavorativi e per le pari opportunità

1. Ai sensi dell'art. 11 del D.lgs. 36/2023, si precisa che il contratto collettivo applicabile al personale dipendente impiegato nell'attività oggetto dell'appalto o della concessione svolta dall'impresa anche in maniera prevalente è il CCNL Edilizia;
2. In presenza di prestazioni scorporabili, secondarie, accessorie o sussidiarie, pari o superiore al 30 per cento dell'importo a base di appalto, si precisa che il contratto collettivo nazionale e territoriale di lavoro in vigore per il settore e per la zona nella quale si eseguono predette prestazioni è il seguente
3. La stazione appaltante e l'operatore economico, contribuiscono al raggiungimento delle pari opportunità generazionali, di genere e di inclusione lavorativa per il personale con disabilità o svantaggiate.

CAPO 2 – DISCIPLINA CONTRATTUALE

Art.6 Interpretazione del contratto e del capitolato speciale d'appalto

1. L'interpretazione delle clausole contrattuali, così come delle disposizioni del capitolato speciale d'appalto, è fatta tenendo conto delle finalità del contratto e dei risultati ricercati con l'attuazione del progetto approvato; in particolare l'interpretazione del contratto deve seguire in principi di cui agli art. 1, 2, 3, 5, 8, 9 del Dlgs. 36/2023 nonché gli articoli da 1362 a 1369 del codice civile.
2. In caso di discordanza tra i vari elaborati di progetto vale la soluzione più aderente alle finalità per le quali il lavoro è stato progettato e comunque quella meglio rispondente ai criteri di ragionevolezza e di buona tecnica esecutiva.
3. In caso di norme del capitolato speciale tra loro non compatibili o apparentemente non compatibili, trovano applicazione in primo luogo le norme eccezionali o quelle che fanno eccezione a regole generali, in secondo luogo quelle maggiormente conformi alle disposizioni legislative o regolamentari ovvero all'ordinamento giuridico, in terzo luogo quelle di maggior dettaglio e infine quelle di carattere ordinario.

Art.7 Documenti che fanno parte del contratto

1. Fanno parte integrante e sostanziale del contratto d'appalto, ancorché non materialmente allegati:
 - a) il presente capitolato speciale d'appalto comprese le tabelle allegate allo stesso, con i limiti, per queste ultime, descritti nel seguito in relazione al loro valore indicativo;
 - b) tutti gli elaborati grafici del progetto esecutivo, ivi compresi i particolari costruttivi, i progetti delle strutture e degli impianti, le relative relazioni di calcolo e la perizia geologica;
 - c) l'elenco dei prezzi unitari;
 - d) il piano di sicurezza e di coordinamento di cui all'articolo 100 del d.lgs. n. 81/2008 e le proposte eventualmente integrative al predetto piano;
 - e) il piano operativo di sicurezza;
 - f) il cronoprogramma di cui all'articolo 40 del D.P.R. n. 207/2010;
 - g) il documento di valutazione dei rischi (ove previsto, da inserire quando non c'è il PSC) ai sensi degli articoli 26 e 28 del D.Lgs.n.81/2008;
 - h) i) il computo metrico estimativo
2. Sono contrattualmente vincolanti tutte le leggi e le norme vigenti in materia di lavori pubblici.

Art.8 Disposizioni particolari riguardanti l'appalto

1. La sottoscrizione del contratto e del presente capitolato da parte dell'appaltatore equivale a dichiarazione di perfetta conoscenza e incondizionata accettazione di tutte le norme che regolano il presente appalto, e del progetto per quanto attiene alla sua perfetta esecuzione.
2. L'appaltatore dà atto, senza riserva alcuna, della piena conoscenza e disponibilità degli atti progettuali e della documentazione, della disponibilità dei siti, dello stato dei luoghi, delle condizioni pattuite in sede di offerta e ogni altra circostanza che interessi i lavori, che, come da apposito verbale sottoscritto col RUP, consentono l'immediata esecuzione dei lavori.

Art.9 Fallimento dell'appaltatore

In caso di procedure concorsuali dell'appaltatore la Stazione appaltante si avvale, salvi e senza pregiudizio per ogni altro diritto e azione a tutela dei propri interessi, della procedura prevista dall' art. 124 del Dlgs. 36/2023.

Art.10 Rappresentante dell'appaltatore e domicilio; direttore di cantiere

1. L'appaltatore deve eleggere domicilio ai sensi e nei modi di cui all'articolo 2 del capitolato generale d'appalto; a tale domicilio si intendono ritualmente effettuate tutte le intimazioni, le assegnazioni di termini e ogni altra notificazione o comunicazione dipendente dal contratto.
2. L'appaltatore deve altresì comunicare, ai sensi e nei modi di cui all'articolo 3 del capitolato generale d'appalto, le generalità delle persone autorizzate a riscuotere, ricevere, quietanzare somme ricevute in conto o saldo o le modalità di accredito.
3. Qualora l'appaltatore non conduca direttamente i lavori, deve depositare presso la stazione appaltante, ai sensi e nei modi di cui all'articolo 4 del capitolato generale d'appalto, il mandato conferito con atto pubblico a persona idonea, sostituibile su richiesta motivata della stazione appaltante. La direzione del cantiere è assunta dal direttore tecnico dell'impresa o da altro tecnico, abilitato secondo le previsioni del capitolato speciale in rapporto alle caratteristiche delle opere da eseguire. L'assunzione della direzione di cantiere da parte del direttore tecnico avviene mediante delega conferita da tutte le imprese operanti nel cantiere, con l'indicazione specifica delle attribuzioni da esercitare dal delegato anche in rapporto a quelle degli altri soggetti operanti nel cantiere anche nel caso di amministratore o gestore di fatto indicato in sede di gara.
4. L'appaltatore, tramite il direttore di cantiere assicura l'organizzazione, la gestione tecnica e la conduzione del cantiere. Il direttore dei lavori ha il diritto di esigere il cambiamento del direttore di cantiere e del personale dell'appaltatore per motivi disciplinari, incapacità o grave negligenza. L'appaltatore è in tutti i casi responsabile dei danni causati dall'imperizia o dalla negligenza di detti soggetti, nonché della malafede o della frode nella somministrazione o nell'impiego dei materiali.
5. Ogni variazione del domicilio di cui al comma 1, o delle persone di cui ai commi 2, 3 o 4, deve essere tempestivamente notificata alla Stazione appaltante; ogni variazione della persona di cui al comma 3 deve essere accompagnata dal deposito presso la stazione appaltante del nuovo atto di mandato.

Art.11 Norme generali sui materiali, i componenti, i sistemi e l'esecuzione

1. Nell'esecuzione di tutte le lavorazioni, le opere, le forniture, i componenti, anche relativamente a sistemi e sottosistemi di impianti tecnologici oggetto dell'appalto, devono essere rispettate tutte le prescrizioni di legge e di regolamento in materia di qualità, provenienza e accettazione dei materiali e componenti nonché, per quanto concerne la descrizione, i requisiti di prestazione e le modalità di esecuzione di ogni categoria di

- lavoro, tutte le indicazioni contenute o richiamate contrattualmente nel capitolato speciale di appalto, negli elaborati grafici del progetto esecutivo e nella descrizione delle singole voci allegata allo stesso capitolato.
2. Per quanto riguarda l'accettazione, la qualità e l'impiego dei materiali, la loro provvista, il luogo della loro provenienza e l'eventuale sostituzione di quest'ultimo, si applicano le disposizioni di cui all'allegato II.14 art. 4, e successivi.

Art.12 Sopralluogo e presa visione degli elaborati progettuali

1. Allo scopo di garantire la piena conoscenza dello stato dei luoghi e dei contenuti del progetto, i concorrenti dovranno effettuare accurata visita del luogo in cui si svolgeranno i lavori.
2. L'impresa dovrà altresì esaminare tutti gli elaborati progettuali nei tempi e modalità previsti sempre nelle norme di gara/lettera invito.

CAPO 3 - TERMINI PER L'ESECUZIONE

Art.13 Consegna e inizio dei lavori

1. L'esecuzione dei lavori ha inizio dopo la stipula del contratto, in seguito a consegna, risultante da apposito verbale, da effettuarsi non oltre 45 giorni dalla predetta stipula, previa convocazione dell'esecutore.
2. E' facoltà della Stazione appaltante procedere in via d'urgenza alla consegna dei lavori per motivate ragioni ai sensi dell'art. 17 comma 8 D.lgs. 36/2023 a seguito dell'adozione del provvedimento di aggiudicazione, anche nelle more della stipulazione formale del contratto; in tal caso il R.U.P. autorizza il direttore dei lavori alla consegna dei lavori, che procederà ai sensi dell'art. 3 comma 9 all.II.14 del D.lgs. 36/2023.
3. Se nel giorno fissato e comunicato formalmente, l'appaltatore non si presenta a ricevere la consegna dei lavori, il direttore dei lavori fissa un nuovo termine perentorio, non inferiore a 5 giorni e non superiore a 15; i termini per l'esecuzione decorrono comunque dalla data della prima convocazione. Decorso inutilmente il termine di anzidetto è facoltà della Stazione appaltante di risolvere il contratto o revocare l'aggiudicazione, ferma restando la possibilità di avvalersi della garanzia provvisoria o definitiva al fine del risarcimento del danno, senza che ciò possa costituire motivo di pretese o eccezioni di sorta. Qualora sia indetta una nuova procedura per l'affidamento del completamento dei lavori, l'aggiudicatario è escluso dalla partecipazione in quanto l'inadempimento è considerato grave negligenza accertata.
4. L'appaltatore deve trasmettere alla Stazione appaltante, prima dell'inizio dei lavori, la documentazione di avvenuta denuncia di inizio lavori effettuata agli enti previdenziali, assicurativi ed antinfortunistici, inclusa la Cassa edile ove dovuta; egli trasmette altresì, a scadenza quadrimestrale, copia dei versamenti contributivi, previdenziali, assicurativi nonché di quelli dovuti agli organismi paritetici previsti dalla contrattazione collettiva, sia relativi al proprio personale che a quello delle imprese subappaltatrici.
5. Nel caso di comprovate necessità di interesse pubblico della stazione appaltante, le parti possono addivenire ad un accordo per determinare la consegna dei lavori in data posticipata dei lavori rispetto a quanto indicato al comma 1 del presente articolo senza alcuna previsione di riserva in merito a tale aspetto da parte dell'appaltatore.
6. Per quanto non previsto nel presente articolo si rinvia all'allegato II.14 del D.Lgs. 36/2023.

Art.14 Termini per l'ultimazione dei lavori

1. Il tempo utile per ultimare tutti i lavori compresi nell'appalto è fissato in giorni 90 (novanta) naturali consecutivi decorrenti dalla data del verbale di consegna dei lavori per l'esecuzione delle opere finanziate ed ulteriori 50 (cinquanta) giorni per la realizzazione dell'opzione contrattuale.
2. Fuori dai casi di cui all'articolo 15, il termine può essere sospeso, per le ragioni indicate dall'articolo 121 D.Lgs 36/2023 con particolare riguardo a circostanze speciali afferenti tutte le attività interferenti connesse agli esami di maturità scritti ed orali, nonché alla eventuale fine anticipata di alcune lavorazioni così come indicate nel cronoprogramma dei lavori a discrezione della direzione lavori e rimanere sospeso non più di 1 mese, con ripresa della decorrenza dei termini dopo l'ordine di ripresa dei lavori; fermo restando che i termini complessivi dei due periodi lavorativi separati non devono superare il tempo utile già indicato.
3. Nel calcolo del tempo contrattuale si è tenuto conto delle ferie contrattuali.
4. L'appaltatore si obbliga alla rigorosa ottemperanza del cronoprogramma dei lavori che potrà fissare scadenze inderogabili per l'approntamento delle opere necessarie all'inizio di forniture e lavori da effettuarsi da altre ditte per conto della Stazione appaltante ovvero necessarie all'utilizzazione, prima della fine dei lavori e previo certificato di regolare esecuzione, riferito alla sola parte funzionale delle opere.

Art.15 Sospensioni e proroghe

1. Qualora cause di forza maggiore, condizioni climatiche od altre circostanze speciali impediscano in via temporanea che i lavori procedano utilmente a regola d'arte, la direzione dei lavori - d'ufficio o su segnalazione dell'appaltatore - può ordinare la sospensione dei lavori redigendo apposito verbale.
2. Si applicano le disposizioni di cui all'art. 121 del D.Lgs. n. 36/2023 e articolo 8 allegato II.14.
3. L'appaltatore, qualora per causa a esso non imputabile, non sia in grado di ultimare i lavori nei termini fissati, può chiedere con domanda motivata proroga che, se riconosciuta giustificata, è concessa dalla direzione dei lavori purché la domanda pervenga prima della scadenza del termine contrattuale.
4. A giustificazione del ritardo nell'ultimazione dei lavori o nel rispetto delle scadenze fissate dal programma temporale l'appaltatore non può mai attribuirne la causa, in tutto o in parte, ad altre ditte o imprese o forniture, se esso appaltatore non abbia tempestivamente per iscritto denunciato alla Stazione appaltante il ritardo imputabile a dette ditte, imprese o fornitori.
5. I verbali per la concessione di sospensioni o proroghe, redatti con adeguata motivazione a cura della direzione dei lavori e controfirmati dall'appaltatore e recanti l'indicazione dello stato di avanzamento dei lavori, devono pervenire al RUP entro il quinto giorno naturale successivo alla loro redazione e devono essere restituiti controfirmati dallo stesso o dal suo delegato; qualora il RUP non si pronunci entro tre giorni dal ricevimento, i verbali si danno per riconosciuti e accettati dalla Stazione appaltante.
6. In ogni caso la sospensione opera dalla data di redazione del relativo verbale, accettato dal RUP o sul quale si sia formata l'accettazione tacita. Non possono essere riconosciute sospensioni, e i relativi verbali non hanno alcuna efficacia, in assenza di adeguate motivazioni o le cui motivazioni non siano riconosciute adeguate da parte del del RUP.
7. Il verbale di sospensione ha efficacia dal quinto giorno antecedente la sua presentazione al RUP qualora il predetto verbale gli sia stato trasmesso dopo il quinto giorno dalla redazione ovvero rechi una data di decorrenza della sospensione anteriore al quinto giorno precedente la data di trasmissione.

Art.16 Penali in caso di ritardo e Premio di accelerazione

1. Nel caso di mancato rispetto del termine indicato per l'esecuzione delle opere, per ogni giorno naturale consecutivo di ritardo nell'ultimazione dei lavori dei lavori viene applicata una penale pari allo 1 ai sensi dell'art. 126 del D.Lgs. 36/2023.
2. La penale, nella stessa misura percentuale di cui al comma 1, trova applicazione anche in caso di ritardo:
 - a) nell'inizio dei lavori rispetto alla data fissata dal direttore dei lavori per la consegna degli stessi,
 - b) nella ripresa dei lavori seguente un verbale di sospensione, rispetto alla data fissata dal direttore dei lavori;
 - c) nel rispetto dei termini imposti dalla direzione dei lavori per il ripristino di lavori non accettabili o danneggiati.
 - d) nel rispetto delle soglie temporali fissate a tale scopo nel cronoprogramma dei lavori;
3. La penale irrogata ai sensi del comma 2, lettera a), è disapplicata e, se, già addebitata, è restituita, qualora l'appaltatore, in seguito all'andamento imposto ai lavori, rispetti la prima soglia temporale successiva fissata nel programma dei lavori di cui all'articolo 17.
4. La penale di cui al comma 2, lettera b) e lettera d), è applicata all'importo dei lavori ancora da eseguire; la penale di cui al comma 2, lettera c) è applicata all'importo dei lavori di ripristino o di nuova esecuzione ordinati per rimediare a quelli non accettabili o danneggiati.
5. Tutte le penali di cui al presente articolo sono contabilizzate in detrazione in occasione del pagamento immediatamente successivo al verificarsi della relativa condizione di ritardo.
6. L'importo complessivo delle penali irrogate ai sensi dei commi precedenti non può superare il 10 per cento dell'importo contrattuale; qualora i ritardi siano tali da comportare una penale di importo superiore alla predetta percentuale trova applicazione l'articolo 19, in materia di risoluzione del contratto.
7. L'applicazione delle penali di cui al presente articolo non pregiudica il risarcimento di eventuali danni o ulteriori oneri sostenuti dalla Stazione appaltante a causa dei ritardi.
8. Ai sensi dell'art. 126 comma 2 del d.lgs. 36/2023 è riconosciuto all'appaltatore, qualora l'ultimazione dei lavori avvenga in anticipo rispetto al termine contrattualmente previsto, un premio di accelerazione per ogni giorno di anticipo.

L'ammontare del premio è commisurato, nei limiti delle somme disponibili, indicate nel quadro economico dell'intervento alla voce 'imprevisti', ai giorni di anticipo ed in proporzione all'importo del contratto o delle prestazioni contrattuali

E' determinato in conformità ai seguenti criteri, scaglioni temporali e soglie prestazionali progressive:

 - Fino a 15 giorni di anticipo rispetto alla scadenza contrattuale 160,87 €/gg
 - Da 16 giorni fino a 30 giorni di anticipo rispetto alla scadenza contrattuale € 321,73 €/gg
9. Il premio è corrisposto a seguito della conclusione delle operazioni di collaudo, sempre che l'esecuzione dei lavori sia conforme alle obbligazioni assunte e che siano garantite le condizioni di sicurezza a tutela dei lavoratori impiegati nell'esecuzione.

10. La stazione appaltante riconosce un premio di accelerazione determinato sulla base dei criteri sopra indicati anche nel caso in cui il termine contrattuale sia legittimamente prorogato, qualora l'ultimazione dei lavori avvenga in anticipo rispetto al termine prorogato come previsto dall'art. 126 comma 2 citato.

Art.17 Programma esecutivo dei lavori dell'appaltatore e cronoprogramma

1. Entro 15 giorni dalla data del verbale di consegna, e comunque prima dell'inizio dei lavori, l'appaltatore predispone e consegna alla direzione lavori un proprio programma esecutivo dei lavori, elaborato in relazione alle proprie tecnologie, alle proprie scelte imprenditoriali e alla propria organizzazione lavorativa; tale programma deve riportare per ogni lavorazione, le previsioni circa il periodo di esecuzione nonché l'ammontare presunto, parziale e progressivo, dell'avanzamento dei lavori alle date contrattualmente stabilite per la liquidazione dei certificati di pagamento deve essere coerente con i tempi contrattuali di ultimazione e deve essere approvato dalla direzione lavori, mediante apposizione di un visto, entro cinque giorni dal ricevimento. Trascorso il predetto termine senza che la direzione lavori si sia pronunciata il programma esecutivo dei lavori si intende accettato, fatte salve palesi illogicità o indicazioni erronee palesemente incompatibili con il rispetto dei termini di ultimazione (art. 43 comma 10 del D.P.R. n. 207/2010).
2. Il programma esecutivo dei lavori dell'appaltatore può essere modificato o integrato dalla Stazione appaltante, mediante ordine di servizio, ogni volta che sia necessario alla miglior esecuzione dei lavori e in particolare:
 - a) per il coordinamento con le prestazioni o le forniture di imprese o altre ditte estranee al contratto;
 - b) per l'intervento o il mancato intervento di società concessionarie di pubblici servizi le cui reti siano coinvolte in qualunque modo con l'andamento dei lavori, purché non imputabile ad inadempimenti o ritardi della Stazione committente;
 - c) per l'intervento o il coordinamento con autorità, enti o altri soggetti diversi dalla Stazione appaltante, che abbiano giurisdizione, competenze o responsabilità di tutela sugli immobili, i siti e le aree comunque interessate dal cantiere; a tal fine non sono considerati soggetti diversi le società o aziende controllate o partecipate dalla Stazione appaltante o soggetti titolari di diritti reali sui beni in qualunque modo interessati dai lavori intendendosi, in questi casi, ricondotta la fattispecie alla responsabilità gestionale della Stazione appaltante;
 - d) per la necessità o l'opportunità di eseguire prove sui campioni, prove di carico e di tenuta e funzionamento degli impianti, nonché collaudi parziali o specifici;
 - e) qualora sia richiesto dal coordinatore per la sicurezza e la salute nel cantiere, in ottemperanza all'articolo 92 del D.lgs. n. 81/2008. In ogni caso il programma esecutivo dei lavori deve essere coerente con il piano di sicurezza e di coordinamento del cantiere, eventualmente integrato ed aggiornato.
3. I lavori sono comunque eseguiti nel rispetto del cronoprogramma predisposto dalla Stazione appaltante e integrante il progetto esecutivo; tale cronoprogramma può essere modificato dalla Stazione appaltante al verificarsi delle condizioni di cui al comma 2.

Art.18 Inderogabilità dei termini di esecuzione

1. Non costituiscono motivo di proroga dell'inizio dei lavori, della loro mancata regolare o continuativa conduzione secondo il relativo programma o della loro ritardata ultimazione:
 - a) il ritardo nell'installazione del cantiere e nell'allacciamento alle reti tecnologiche necessarie al suo funzionamento, per l'approvvigionamento dell'energia elettrica e dell'acqua;
 - b) l'adempimento di prescrizioni, o il rimedio a inconvenienti o infrazioni riscontrate dal direttore dei lavori o dagli organi di vigilanza in materia sanitaria e di sicurezza, ivi compreso il coordinatore per la sicurezza in fase di esecuzione, se nominato;
 - c) l'esecuzione di accertamenti integrativi che l'appaltatore ritenesse di dover effettuare per la esecuzione delle opere di fondazione, delle strutture e degli impianti, salvo che siano ordinati dalla direzione dei lavori o espressamente approvati da questa;
 - d) il tempo necessario per l'esecuzione di prove sui campioni, di sondaggi, analisi e altre prove assimilabili;
 - e) il tempo necessario per l'espletamento degli adempimenti a carico dell'appaltatore comunque previsti dal capitolato speciale d'appalto;
 - f) le eventuali controversie tra l'appaltatore e i fornitori, subappaltatori, affidatari, altri incaricati;
 - g) le eventuali vertenze a carattere aziendale tra l'appaltatore e il proprio personale dipendente.

Art.19 Risoluzione del contratto

1. Le stazioni appaltanti possono risolvere un contratto di appalto senza limiti di tempo, se si verificano una o più delle seguenti condizioni:

- a) con riferimento alle modificazioni di cui all'articolo 120, comma 1, lettere b) e c), superamento delle soglie di cui al comma 2 del predetto articolo 120 e, con riferimento alle modificazioni di cui all'articolo 120, comma 3, superamento delle soglie di cui al medesimo articolo 120, comma 3, lettere a) e b);
 - b) l'aggiudicatario si è trovato, al momento dell'aggiudicazione dell'appalto, in una delle situazioni di cui all'articolo 94, comma 1, e avrebbe dovuto pertanto essere escluso dalla procedura di gara
 - c) l'appalto non avrebbe dovuto essere aggiudicato in considerazione di una grave violazione degli obblighi derivanti dai trattati, come riconosciuto dalla Corte di giustizia dell'Unione europea in un procedimento ai sensi dell'articolo 258 del Trattato sul funzionamento dell'Unione europea.
2. Le stazioni appaltanti risolvono un contratto di appalto qualora nei confronti dell'appaltatore:
 - a) sia intervenuta la decadenza dell'attestazione di qualificazione per aver prodotto falsa documentazione o dichiarazioni mendaci;
 - b) sia intervenuto un provvedimento definitivo che dispone l'applicazione di una o più misure di prevenzione di cui al codice delle leggi antimafia e delle relative misure di prevenzione, di cui al decreto legislativo 6 settembre 2011, n. 159, ovvero sia intervenuta sentenza di condanna passata in giudicato per i reati di cui al Capo II del Titolo IV della Parte V del presente Libro.
 3. Il contratto di appalto può inoltre essere risolto per grave inadempimento delle obbligazioni contrattuali da parte dell'appaltatore, tale da compromettere la buona riuscita delle prestazioni. Il direttore dei lavori o il direttore dell'esecuzione, se nominato, quando accerta un grave inadempimento avvia in contraddittorio con l'appaltatore il procedimento disciplinato dall'articolo 10 dell'allegato II.14. All'esito del procedimento, la stazione appaltante, su proposta del RUP, dichiara risolto il contratto con atto scritto comunicato all'appaltatore.
 4. Nei casi di risoluzione del contratto per fatto addebitabile all'appaltatore le somme dovute per le prestazioni/lavori regolarmente eseguiti sono decurtate degli oneri aggiuntivi derivanti dallo scioglimento del contratto, e in sede di liquidazione finale dei lavori, servizi o forniture riferita all'appalto risolto, l'onere da porre a carico dell'appaltatore è determinato anche in relazione alla maggiore spesa sostenuta per il nuovo affidamento, se la stazione appaltante non si sia avvalsa della facoltà prevista dall'articolo 124, comma 2, primo periodo d.lgs 36/2023.
 5. Nei casi di risoluzione del contratto, l'appaltatore provvede al ripiegamento dei cantieri già allestiti e allo sgombero delle aree di lavoro e relative pertinenze nel termine assegnato dalla stazione appaltante; in caso di mancato rispetto del termine, la stazione appaltante provvede d'ufficio addebitando all'appaltatore i relativi oneri e spese.
 6. Resta salva la facoltà della Stazione appaltante di escutere la garanzia definitiva per l'ulteriore danno subito.

Art. 19 bis - Risoluzione per grave ritardo

1. Qualora, al di fuori di quanto previsto dall'articolo 19 l'esecuzione delle prestazioni sia ritardata per negligenza dell'appaltatore rispetto alle previsioni del contratto, il direttore dei lavori o il direttore dell'esecuzione, se nominato, gli assegna un termine che, salvo i casi d'urgenza, non può essere inferiore a dieci giorni, entro i quali deve eseguire le prestazioni. Scaduto il termine, e redatto il processo verbale in contraddittorio, qualora l'inadempimento permanga, la stazione appaltante risolve il contratto, con atto scritto comunicato all'appaltatore, fermo restando il pagamento delle penali.
2. In tutti i casi di risoluzione del contratto l'appaltatore ha diritto soltanto al pagamento delle prestazioni relative ai lavori, servizi o forniture regolarmente eseguiti.
3. E' da considerarsi grave ritardo, rispetto ai termini per l'ultimazione dei lavori o sulle scadenze esplicitamente fissate, l'inadempimento dell'affidatario che si protrae per un termine superiore a 30 (trenta) giorni naturali consecutivi, a discrezione della Stazione appaltante e senza obbligo di ulteriore motivazione.
4. La risoluzione del contratto trova applicazione, dopo la formale messa in mora dell'appaltatore con assegnazione di un termine non inferiore a 10 giorni decorrenti dal ricevimento della comunicazione per compiere i lavori, e decorsi inutilmente gli stessi, in contraddittorio con il medesimo appaltatore.
5. Nel caso di risoluzione del contratto la penale di cui all'articolo 16, comma 1, è computata sul periodo determinato sommando il ritardo accumulato dall'appaltatore rispetto al programma esecutivo dei lavori e il termine assegnato dal direttore dei lavori per compiere i lavori con la messa in mora di cui al comma 2.
6. Sono dovuti dall'appaltatore i danni subiti dalla Stazione appaltante in seguito alla risoluzione del contratto.
7. Nel caso di sospensione del cantiere ai sensi dell'art. 92 comma 1 lett.e) del D.Lgs.n.81/2008 la Stazione appaltante ha facoltà di risolvere il contratto mediante semplice lettera raccomandata con messa in mora di 20 giorni senza necessità di ulteriori adempimenti con riserva di risarcimento di eventuali danni subiti.
8. Resta salva la facoltà della Stazione appaltante di escutere la garanzia definitiva per l'ulteriore danno subito.

Art. 19 ter Recesso

1. Fermo restando quanto previsto dagli articoli 88, comma 4-ter e 92, comma 4, del codice delle leggi antimafia e delle misure di prevenzione, di cui al decreto legislativo 6 settembre 2011, n. 159, la stazione appaltante può recedere dal contratto in qualunque momento purché tenga indenne l'appaltatore mediante

- il pagamento dei lavori eseguiti o delle prestazioni relative ai servizi e alle forniture eseguiti nonché del valore dei materiali utili esistenti in cantiere nel caso di lavori o in magazzino nel caso di servizi o forniture, oltre al decimo dell'importo delle opere, dei servizi o delle forniture non eseguite, calcolato secondo quanto previsto dell'allegato II.14.
2. L'esercizio del diritto di recesso è manifestato dalla stazione appaltante mediante una formale comunicazione all'appaltatore da darsi per iscritto con un preavviso non inferiore a venti giorni, decorsi i quali la stazione appaltante prende in consegna i lavori, servizi o forniture ed effettua il collaudo definitivo o verifica la regolarità dei servizi e delle forniture.
 3. L'allegato II.14 disciplina il rimborso dei materiali, la facoltà di ritenzione della stazione appaltante e gli obblighi di rimozione e sgombero dell'appaltatore.

CAPO 4 - DISCIPLINA ECONOMICA

Art.20 Anticipazione

1. E' ammessa l'anticipazione, di cui all'art. 125 del D.lgs. 36/2023, nella misura del 20% da corrispondere all'appaltatore secondo le modalità e le disposizioni contenute nella norma richiamata o successive disposizioni normative vigenti, a seguito di comprovata dichiarazione di effettivo inizio dei lavori da parte del Direttore dei lavori.
2. L'erogazione dell'anticipazione è subordinata alla costituzione di garanzia fideiussoria bancaria o assicurativa, nelle forme di cui allo Schema tipo – DM 193/ 2022, di importo pari all'anticipazione maggiorata del tasso di interesse legale applicato al periodo necessario al recupero dell'anticipazione stessa secondo il cronoprogramma dei lavori compreso IVA.

Art.21 Pagamenti in acconto

1. I pagamenti avvengono per stati di avanzamento, mediante emissione di certificato di pagamento ogni volta che i lavori eseguiti, contabilizzati ai sensi degli articoli 27, 28, 29 e 30, al netto del ribasso d'appalto, comprensivi della relativa quota degli oneri per la sicurezza, raggiungano, al netto della ritenuta di cui al comma 2, un importo non inferiore al 30% (trenta per cento) dell'importo contrattuale fino ad un massimo del 90% dell'importo contrattuale.
2. A garanzia dell'osservanza delle norme e delle prescrizioni dei contratti collettivi, delle leggi e dei regolamenti sulla tutela, protezione, assicurazione, assistenza e sicurezza fisica dei lavoratori, sull'importo netto progressivo dei lavori è operata una ritenuta dello 0,50 per cento da liquidarsi, nulla ostando, in sede di conto finale come previsto dall'art. 11 comma 6 D.lgs 36/2023.
3. Al raggiungimento dell'importo dei lavori eseguiti di cui al comma 1, il direttore dei lavori redige la relativa contabilità ed emette il relativo Stato di avanzamento Lavori il quale deve recare la dicitura: «lavori a tutto il» con l'indicazione della data; contestualmente o entro il termine massimo di 7 gg. dall'adozione del relativo S.a.l., il RUP emette, il relativo certificato di pagamento.
4. La Stazione appaltante provvede ai pagamenti in acconto entro i 30 giorni decorrenti dall'adozione del S.a.l.,
5. Qualora i lavori rimangano sospesi per un periodo superiore a 30 giorni, per cause non dipendenti dall'appaltatore, si provvede alla redazione dello stato di avanzamento e all'emissione del certificato di pagamento, prescindendo dall'importo minimo di cui al comma 1.
6. Dell'emissione di ogni certificato di pagamento il RUP provvede a dare comunicazione scritta, con avviso di ricevimento, agli enti previdenziali e assicurativi, compresa la cassa edile, ove richiesto.
7. Come previsto dall'art. 11 comma 6 del D.lgs. 36/2023, in caso di inadempienza contributiva risultante dal DURC relativo a personale dipendente dell'affidatario o del subappaltatore o dei soggetti titolari di subappalti e cottimi, impiegato nell'esecuzione del contratto, la stazione appaltante trattiene dal certificato di pagamento l'importo corrispondente all'inadempienza per il successivo versamento diretto agli enti previdenziali e assicurativi, compresa la cassa edile. In ogni caso sull'importo netto progressivo delle prestazioni è operata una ritenuta dello 0,50 per cento; le ritenute possono essere svincolate soltanto in sede di liquidazione finale, dopo l'approvazione da parte della stazione appaltante del certificato di collaudo o di verifica di conformità, previo rilascio del DURC. In caso di ritardo nel pagamento delle retribuzioni dovute al personale di cui al primo periodo, il RUP invita per iscritto il soggetto inadempiente, ed in ogni caso l'affidatario, a provvedervi entro i successivi 15 quindici giorni. Ove non sia stata contestata formalmente e motivatamente la fondatezza della richiesta entro il termine di cui al terzo periodo, la stazione appaltante paga anche in corso d'opera direttamente ai lavoratori le retribuzioni arretrate, detraendo il relativo importo dalle somme dovute all'affidatario del contratto ovvero dalle somme dovute al subappaltatore inadempiente nel caso in cui sia previsto il pagamento diretto.

Art.22 Pagamenti a saldo

1. Il conto finale dei lavori è redatto entro 45 giorni dalla data della loro ultimazione, accertata con apposito verbale; è sottoscritto dal direttore di lavori e trasmesso al RUP. Col conto finale è accertato e proposto l'importo della rata di saldo, qualunque sia il suo ammontare, la cui liquidazione definitiva ed erogazione è soggetta alle verifiche di collaudo o di regolare esecuzione ai sensi del comma 3.
2. Il conto finale dei lavori deve essere sottoscritto dall'appaltatore, su richiesta del RUP, entro il termine perentorio di 15 giorni; se l'appaltatore non firma il conto finale nel termine indicato, o se lo firma senza confermare le domande già formulate nel registro di contabilità, il conto finale si ha come da lui definitivamente accettato. Il RUP formula in ogni caso una sua relazione al conto finale.
3. La rata di saldo, unitamente alle ritenute di cui all'articolo 21, comma 2, nulla ostando, è pagata entro 30 giorni dopo l'avvenuta emissione del certificato di collaudo provvisorio o del certificato di regolare esecuzione.
4. Il pagamento della rata di saldo, disposto previa garanzia fideiussoria ai sensi dell'articolo 117 comma 9 Dlgs. 36/2023 non costituisce presunzione di accettazione dell'opera, ai sensi dell'articolo 1666, secondo comma, del codice civile.
5. La garanzia fideiussoria di cui al comma 4 deve avere validità ed efficacia non inferiore a 26 (ventisei) mesi dalla data di emissione del certificato di regolare esecuzione/collaudo lavori e deve essere prestata con le forme e modalità di cui al D.M. 193/2022. Salvo quanto disposto dall'articolo 1669 del codice civile, l'appaltatore risponde per la difformità ed i vizi dell'opera, ancorché riconoscibili, purché denunciati dal soggetto appaltante prima che il certificato di collaudo o il certificato di regolare esecuzione assuma carattere definitivo.

Art.23 omissis

Art.24 Revisione prezzi

1. La revisione dei prezzi di contratto è disciplinata dall'art. 60 del D.lgs. 36/2023.
2. Per far fronte ai maggiori oneri derivanti dalla revisione prezzi di cui al presente articolo le stazioni appaltanti utilizzano:
 - a) nel limite del 50 per cento, le risorse appositamente accantonate per imprevisti nel quadro economico di ogni intervento, fatte salve le somme relative agli impegni contrattuali già assunti, e le eventuali ulteriori somme a disposizione della medesima stazione appaltante e stanziata annualmente relativamente allo stesso intervento;
 - b) le somme derivanti da ribassi d'asta, se non ne è prevista una diversa destinazione dalle norme vigenti;
 - c) le somme disponibili relative ad altri interventi ultimati di competenza della medesima stazione appaltante e per i quali siano stati eseguiti i relativi collaudi o emessi i certificati di regolare esecuzione, nel rispetto delle procedure contabili della spesa e nei limiti della residua spesa autorizzata disponibile.

Art.25 Cessione del contratto e cessione dei crediti

1. E' vietata la cessione del contratto sotto qualsiasi forma; ogni atto contrario è nullo di diritto. Nel caso di cessione o affitto di ramo d'azienda (addendum contratto valutare)
2. E' ammessa la cessione dei crediti nei termini e secondo le modalità previste dall' allegato II.14 art. 6 del D.lgs. 36/2023.

CAPO 5 - CONTABILIZZAZIONE E LIQUIDAZIONE DEI LAVORI

Art.26 Lavori a misura

1. La misurazione e valutazione dei lavori a misura sono effettuate secondo le specificazioni date nelle norme del capitolato speciale e nell'enunciazione delle singole voci in elenco; in caso diverso sono utilizzate per la valutazione dei lavori le dimensioni nette delle opere eseguite rilevate in loco, senza che l'appaltatore possa far valere criteri di misurazione o coefficienti moltiplicatori che modifichino le quantità poste in opera.
2. Non sono comunque riconosciuti nella valutazione delle opere ingrossamenti o aumenti dimensionali di alcun genere non rispondenti ai disegni di progetto se non saranno stati preventivamente autorizzati dal direttore dei lavori.
3. Nel corrispettivo per l'esecuzione dei lavori a misura s'intende sempre compresa ogni spesa occorrente per dare l'opera compiuta sotto le condizioni stabilite dal capitolato speciale d'appalto e secondo i tipi indicati e previsti negli atti progettuali.
1. La contabilizzazione delle opere e delle forniture verrà effettuata applicando alle quantità eseguite i prezzi unitari dell'elenco prezzi unitari di cui all'art.3 comma 3 del presente capitolato speciale.

2. Gli oneri per la sicurezza, come evidenziati all'art. 2 comma 1 colonna c, come evidenziati al rigo b della tabella "A" in allegato e parte integrante del presente capitolato, per la parte prevista a misura sono valutati sulla base dei prezzi di cui all'elenco allegato al presente capitolato, con le quantità rilevabili ai sensi del presente articolo.

Art.27 Lavori a corpo - OMISSIS

Art.28 Lavori in economia - OMISSIS

Art.29 Valutazione dei manufatti e dei materiali a piè d'opera

Non sono valutati i manufatti ed i materiali a piè d'opera, ancorché accettati dalla direzione dei lavori.

CAPO 6 - CAUZIONI E GARANZIE

Art.30 Garanzia provvisoria

Ai sensi dell'art. 53 del D.lgs. 36/2023, non è richiesta la garanzia provvisoria.

Art.31 Garanzia definitiva

1. La garanzia definitiva è richiesta ai sensi dell'art. 53 comma 4 del D.lgs. 36/2023, nella misura del 5% dell'importo contrattuale.
2. Può essere costituita presso l'istituto incaricato del servizio di tesoreria o presso le aziende autorizzate, a titolo di pegno a favore della stazione appaltante, esclusivamente con bonifico o con altri strumenti e canali di pagamento elettronici previsti dall'ordinamento vigente. La garanzia fideiussoria può essere rilasciata da imprese bancarie o assicurative che rispondano ai requisiti di solvibilità previsti dalle leggi che ne disciplinano le rispettive attività, oppure dagli intermediari finanziari iscritti nell'albo di cui all'articolo 106 del testo unico delle leggi in materia bancaria e creditizia, di cui al decreto legislativo 1° settembre 1993, n. 385, che svolgono in via esclusiva o prevalente attività di rilascio di garanzie e che sono sottoposti a revisione contabile da parte di una società di revisione iscritta nell'apposito albo e che abbiano i requisiti minimi di solvibilità richiesti dalla vigente normativa bancaria assicurativa.
3. La garanzia fideiussoria deve essere emessa e firmata digitalmente; essa deve essere altresì verificabile telematicamente presso l'emittente ovvero gestita mediante ricorso a piattaforme operanti con tecnologie basate su registri distribuiti ai sensi dell'articolo 8-ter, comma 1, del decreto-legge 14 dicembre 2018, n. 135, convertito, con modificazioni, dalla legge 11 febbraio 2019, n. 12, conformi alle caratteristiche stabilite dall'AGID con il provvedimento di cui all'articolo 26, comma 1.
4. La garanzia deve prevedere espressamente la rinuncia al beneficio della preventiva escussione del debitore principale, la rinuncia all'eccezione di cui all'articolo 1957, secondo comma, del codice civile, nonché l'operatività della garanzia medesima entro quindici giorni, a semplice richiesta scritta della stazione appaltante.
5. La garanzia deve essere prestata sulla base dello schema tipo DM 193/2022.

Art.32 Riduzione della garanzia per i concorrenti in raggruppamento

Omissis.

Art.33 Assicurazioni a carico dell'impresa

1. Ai sensi dell'articolo 117 comma 10 del D.Lgs. n.36/2023, l'esecutore dei lavori costituisce e consegna alla stazione appaltante almeno dieci giorni prima della consegna dei lavori a produrre una polizza assicurativa che copra tutti i danni subiti dalla Stazione appaltante a causa del danneggiamento o della distruzione totale o parziale di impianti e opere, anche preesistenti verificatisi in corso di esecuzione dei lavori, salvo quelli derivanti da errori di progettazione, insufficiente progettazione, azioni di terzi o cause di forza maggiore che preveda anche una garanzia della responsabilità civile per danni causati a terzi nell'esecuzione dei lavori sino alla data di emissione del certificato di collaudo provvisorio o di regolare esecuzione. La polizza assicurativa è prestata da un'impresa di assicurazione autorizzata alla copertura dei rischi ai quali si riferisce l'obbligo di assicurazione, deve inoltre recare espressamente il vincolo a favore della Stazione appaltante ed essere efficace senza riserve anche in caso di omesso o ritardato pagamento delle somme dovute a titolo di premio da parte dell'esecutore. Qualora siano previste franchigie o scoperti, essi dovranno

- essere posti a carico del contraente. L'importo della somma da assicurare di norma corrisponde all'importo del contratto stesso salvo non sussistano motivate particolari circostanze che impongano un importo da assicurare superiore.
2. Ai sensi dell'art.117 comma 12, la polizza dovrà essere conforme come contenuto allo Schema tipo 2.3 / Scheda tecnica 2.3 del Decreto Ministero dello Sviluppo economico del 16 Settembre 2022 n.193. Tale polizza, pertanto, dovrà rispettare quanto previsto dal citato art. 103 comma 9 nonché le previgenti disposizioni in merito sia alla "Copertura assicurativa dei danni alle opere durante la loro esecuzione e garanzie di manutenzione", sia alla "Copertura assicurativa della responsabilità civile durante l'esecuzione delle opere". Conseguentemente, la stessa dovrà prevedere:
 - a) alla Sezione – A - partita 1 " Opere" - una somma assicurata non inferiore all'importo del contratto al lordo dell'I.V.A.
 - b) alla Sezione - A - partita 2 "Opere preesistenti" una somma assicurata non inferiore a € 500.000,00
 - c) alla Sezione - A – partita 3 "Demolizione e sgombero", una somma assicurata non inferiore a € 100.000,00
 3. Tale polizza per la parte relativa alla Sezione B "responsabilità civile per danni causati a terzi", deve essere stipulata per una somma assicurata non inferiore a € 500.00,00.
 4. Oltre a quanto previsto dallo schema tipo 2.3 dovrà specificatamente essere prevista la copertura assicurativa per:
 - a) danni a cose dovuti a vibrazioni;
 - b) danni a cose dovuti a rimozione o franamento o cedimento del terreno di basi di appoggio o di sostegni in genere;
 - c) danni a cavi e condutture sotterranee;per una somma assicurata complessiva/per sinistro non inferiore a € 100.000,00.
 5. Nell'ipotesi in cui sia previsto un periodo di garanzia dopo l'ultimazione dei lavori, alla data dell'emissione del certificato di collaudo o del certificato di regolare esecuzione la polizza assicurativa di cui al comma 3 è sostituita da una polizza che tenga indenne la Stazione appaltante da tutti i rischi connessi all'utilizzo delle lavorazioni in garanzia o agli interventi per la loro eventuale sostituzione o rifacimento.
 6. Resta l'obbligo in capo all'aggiudicatario di procedere alle integrazioni e /o proroghe della polizza C.A.R. presentata nel caso di varianti o sospensioni contrattuali.

CAPO 7 - DISPOSIZIONI PER L'ESECUZIONE

Art.34 Varianti e modifiche al contratto

1. Fermo quanto previsto per l'applicazione della revisione prezzi, di cui all'art. 60 Dlgs 36/2023 i contratti di appalto possono essere modificati senza una nuova procedura di affidamento nei casi seguenti:
 - a) opzioni e varianti dichiarate;
 - b) per la sopravvenuta necessità di lavori, servizi o forniture supplementari, non previsti nell'appalto iniziale, ove un cambiamento del contraente nel contempo:
 - i. risulti impraticabile per motivi economici o tecnici;
 - ii. comporti per la stazione appaltante notevoli disagi o un sostanziale incremento dei costi;
 - c) per le varianti in corso d'opera, da intendersi come modifiche rese necessarie in corso di esecuzione dell'appalto per effetto delle seguenti circostanze imprevedibili da parte della stazione appaltante, fatti salvi gli ulteriori casi previsti nella legislazione di settore:
 - d) le esigenze derivanti da nuove disposizioni legislative o regolamentari o da provvedimenti sopravvenuti di autorità o enti preposti alla tutela di interessi rilevanti;
 - e) gli eventi naturali straordinari e imprevedibili e i casi di forza maggiore che incidono sui beni oggetto dell'intervento;
 - f) i rinvenimenti, imprevisi o non prevedibili con la dovuta diligenza nella fase di progettazione
 - g) le difficoltà di esecuzione derivanti da cause geologiche, idriche e simili, non prevedibili dalle parti in base alle conoscenze tecnico-scientifiche consolidate al momento della progettazione.
2. In tale ipotesi, le varianti in corso d'opera devono essere motivate da circostanze imprevedibili da parte della stazione appaltante. Rientrano in tali circostanze nuove disposizioni legislative o regolamentari o provvedimenti sopravvenuti di autorità o enti preposti alla tutela di interessi rilevanti; Sono sempre consentite, a prescindere dal loro valore, le modifiche non sostanziali. La modifica è considerata sostanziale quando altera considerevolmente la struttura del contratto o dell'accordo quadro e l'operazione economica sottesa.
3. Si rinvia all'art. 120 Dlgs 36/2023.

Art.35 Varianti per errori od omissioni progettuali

1. Ai fini del presente articolo si considerano errore od omissione di progettazione l'inadeguata valutazione dello stato di fatto, la mancata od erronea identificazione della normativa tecnica vincolante per la

progettazione, il mancato rispetto dei requisiti funzionali ed economici prestabiliti e risultanti da prova scritta, la violazione delle norme di diligenza nella predisposizione degli elaborati progettuali.

2. Si applica l'art. 120 del dlgs 36/2023.

Art.36 Prezzi applicabili ai nuovi lavori e nuovi prezzi

1. Le eventuali variazioni sono valutate mediante l'applicazione dei prezzi di cui all'elenco prezzi contrattuale come determinati ai sensi dell'articolo 3, commi 3 e 4.
2. Qualora tra i prezzi di cui all'elenco prezzi contrattuale come determinati ai sensi dell'articolo 3, commi 3 e 4, non siano previsti prezzi per i lavori in variante, si procede alla formazione di nuovi prezzi, mediante apposito verbale di accordo applicando i prezzi definiti mediante l'utilizzo di prezzari ufficiali di riferimento di cui all'art. 32 del D.P.R. n. 207/2010, ridotti dello stesso ribasso offerto in sede di affidamento.
3. Per quanto attiene alla disciplina delle riserve si rinvia alle disposizioni dell'articolo 7 dell'Allegato II.14 del codice D.Lgs. 36/2023.

CAPO 8 - DISPOSIZIONI IN MATERIA DI SICUREZZA

Art.37 Norme di sicurezza generali

1. I lavori appaltati devono svolgersi nel pieno rispetto di tutte le norme vigenti in materia di prevenzione degli infortuni e igiene del lavoro e in ogni caso in condizione di permanente sicurezza e igiene.
2. L'appaltatore è altresì obbligato ad osservare scrupolosamente le disposizioni del vigente Regolamento Locale di Igiene, per quanto attiene la gestione del cantiere.
3. L'appaltatore predisporre, per tempo e secondo quanto previsto dalle vigenti disposizioni, gli appositi piani per la riduzione del rumore, in relazione al personale e alle attrezzature utilizzate.
4. L'appaltatore non può iniziare o continuare i lavori qualora sia in difetto nell'applicazione di quanto stabilito nel presente articolo.

Art.38 Sicurezza sul luogo di lavoro

1. L'appaltatore è obbligato ad osservare le misure generali di tutela di cui all'articolo 15 del decreto legislativo n. 81/2008, nonché le disposizioni dello stesso decreto applicabili alle lavorazioni previste nel cantiere.

Art.39 Piani di sicurezza

1. L'appaltatore è obbligato ad osservare scrupolosamente e senza riserve o eccezioni il piano di sicurezza e di coordinamento predisposto dal coordinatore per la sicurezza e messo a disposizione da parte della Stazione appaltante, ai sensi del decreto legislativo n. 81/2008 .
2. L'appaltatore può presentare al coordinatore per la sicurezza in fase di esecuzione una o più proposte motivate di modificazione o di integrazione al piano di sicurezza di coordinamento, nei seguenti casi:
 - a) per adeguarne i contenuti alle proprie tecnologie ovvero quando ritenga di poter meglio garantire la sicurezza nel cantiere sulla base della propria esperienza, anche in seguito alla consultazione obbligatoria e preventiva dei rappresentanti per la sicurezza dei propri lavoratori o a rilievi da parte degli organi di vigilanza;
 - b) per garantire il rispetto delle norme per la prevenzione degli infortuni e la tutela della salute dei lavoratori eventualmente disattese nel piano di sicurezza, anche in seguito a rilievi o prescrizioni degli organi di vigilanza.
3. L'appaltatore ha il diritto che il coordinatore per la sicurezza in fase di esecuzione si pronunci tempestivamente, con atto motivato da annotare sulla documentazione di cantiere, sull'accoglimento o il rigetto delle proposte presentate; le decisioni del coordinatore sono vincolanti per l'appaltatore.
4. Nei casi di cui al comma 2, lettera a), l'eventuale accoglimento delle modificazioni e integrazioni non può in alcun modo giustificare variazioni o adeguamenti dei prezzi pattuiti, né maggiorazioni di alcun genere del corrispettivo.
5. Nei casi di cui al comma 2, lettera b), qualora l'eventuale accoglimento delle modificazioni e integrazioni comporti maggiori oneri a carico dell'impresa, e tale circostanza sia debitamente provata e documentata, trova applicazione la disciplina delle varianti.

Art.40 Piano operativo di sicurezza

1. L'appaltatore, entro 30 giorni dall'aggiudicazione e comunque prima dell'inizio dei lavori, deve predisporre e consegnare al direttore dei lavori o, se nominato, al coordinatore per la sicurezza nella fase di esecuzione, un piano operativo di sicurezza previsto dall'art.89 comma 1 lett. h) del D.Lgs.n.81/2008 per quanto attiene alle proprie scelte autonome e relative responsabilità nell'organizzazione del cantiere e nell'esecuzione dei

- lavori. Il piano operativo di sicurezza comprende il documento di valutazione dei rischi di cui all'articolo 28 del D.Lgs.n.81/2008 e contiene inoltre le notizie di cui all'articolo 18 dello stesso decreto, con riferimento allo specifico cantiere e deve essere aggiornato ad ogni mutamento delle lavorazioni rispetto alle previsioni.
2. Il piano operativo di sicurezza costituisce piano complementare di dettaglio del piano di sicurezza e di coordinamento di cui all'articolo 39, previsto dall'articolo 100 del decreto legislativo n. 81/2008.

Art.41 Osservanza e attuazione dei piani di sicurezza

1. L'appaltatore è obbligato ad osservare le misure generali di tutela di cui all'articolo 15 del decreto legislativo n. 81/2008, con particolare riguardo alle circostanze e agli adempimenti descritti agli articoli 95, 96 e 97 e all'allegato XIII del citato decreto.
2. I piani di sicurezza devono essere redatti in conformità alle direttive 89/391/CEE del Consiglio, del 12 giugno 1989, 92/57/CEE del Consiglio, del 24 giugno 1992, alla relativa normativa nazionale di recepimento, ai regolamenti di attuazione e alla migliore letteratura tecnica in materia.
3. L'impresa esecutrice è obbligata a comunicare tempestivamente prima dell'inizio dei lavori e quindi periodicamente, a richiesta del committente o del coordinatore, l'iscrizione alla camera di commercio, industria, artigianato e agricoltura, l'indicazione dei contratti collettivi applicati ai lavoratori dipendenti e la dichiarazione circa l'assolvimento degli obblighi assicurativi e previdenziali. L'affidatario è tenuto a curare il coordinamento di tutte le imprese operanti nel cantiere, al fine di rendere gli specifici piani redatti dalle imprese subappaltatrici compatibili tra loro e coerenti con il piano presentato dall'appaltatore. In caso di associazione temporanea o di consorzio di imprese, detto obbligo incombe rispettivamente, sull'impresa mandataria capogruppo o sull'impresa esecutrice. Il direttore tecnico di cantiere è responsabile del rispetto del piano da parte di tutte le imprese impegnate nell'esecuzione dei lavori.
4. Il piano di sicurezza e di coordinamento oppure sostitutivo ed il piano operativo di sicurezza formano parte integrante del contratto di appalto. Le gravi o ripetute violazioni dei piani stessi da parte dell'appaltatore, comunque accertate, previa formale costituzione in mora dell'interessato, costituiscono causa di risoluzione del contratto.

CAPO 9 - DISCIPLINA DEL SUBAPPALTO

Art.42 Subappalto

1. Il subappalto è interamente regolato dall'art. 119 del D.Lgs n. 36/2023 e dalle norme di gara. Il subappalto viene autorizzato dall'amministrazione, in presenza delle condizioni di legge, ai sensi di quanto previsto dall'art.119 del D.Lgs n. 36/2023. L'affidatario, e per suo tramite le imprese subappaltatrici, devono trasmettere alla Stazione appaltante, prima dell'inizio dei lavori, la documentazione di avvenuta denuncia agli enti previdenziali (inclusa la Cassa edile), assicurativi ed antinfortunistici, nonché copia dei piani di sicurezza di cui all'art.16 del presente capitolato.
2. Non è autorizzabile il subappalto cosiddetto "a cascata" per l'esigenza di rafforzare il controllo delle attività di cantiere e per garantire il collaudo degli impianti previsti in appalto direttamente alle imprese esecutrici dell'intero corpo dell'opera.
3. Ai sensi dell'art.119 comma 2 bis del D.lgs. 36/2023, nei contratti di subappalto o nei subcontratti comunicati alla stazione appaltante è obbligatorio l'inserimento di clausole di revisione prezzi riferite alle prestazioni o lavorazioni oggetto del subappalto o del subcontratto e determinate in coerenza con quanto previsto degli articoli 8 e 14 dell'allegato II.2-bis al decreto, che si attivano al verificarsi delle particolari condizioni di natura oggettiva di cui all'articolo 60, comma 2 del medesimo decreto.
4. Ai sensi dell'art.119 comma 12 del D.lgs. 36/2023, il subappaltatore, per le prestazioni affidate in subappalto, è tenuto ad applicare il medesimo contratto collettivo di lavoro del contraente principale, ovvero un differente contratto collettivo, purché garantisca ai dipendenti le stesse tutele economiche e normative di quello applicato dall'appaltatore, qualora le attività oggetto di subappalto coincidano con quelle caratterizzanti l'oggetto dell'appalto oppure riguardino le prestazioni relative alla categoria prevalente.
5. I contratti di subappalto sono stipulati, in misura non inferiore al 20 per cento delle prestazioni subappaltabili, con piccole e medie imprese, come definite dall'articolo 1, comma 1, lettera o) dell'allegato I.1 del D.lgs.36/2023. Gli operatori economici possono indicare nella propria offerta una diversa soglia di affidamento delle prestazioni che si intende subappaltare alle piccole e medie imprese per ragioni legate all'oggetto o alle caratteristiche delle prestazioni o al mercato di riferimento.
6. L'Amministrazione procede al pagamento diretto a favore dei soggetti individuati quali subappaltatori e muniti di apposita e preventiva autorizzazione. L'appaltatore deve indicare la parte di prestazioni eseguite dal subappaltatore o dal cottimista, con la specificazione del relativo importo. Inoltre, come previsto dalle disposizioni operative del Direttore dell'Area Lavori Pubblici (prot. n. 45835 del 11.10.2016), al subappaltatore compete di trasmettere alla Provincia copia della fattura relativa ai lavori eseguiti, fattura che dovrà essere intestata all'appaltatore senza addebito di I.V.A. (in applicazione del regime c.d. "reverse charge" ex art. 17 del D.P.R. n. 633/1972) e non alla stazione appaltante. Nel caso di disaccordo fra

appaltatore e subappaltatore, l'amministrazione, in contraddittorio, valuterà le prestazioni effettivamente eseguite sulla base della documentazione ufficiale acquisita agli atti del cantiere quali, libro giornale, contabilità e misurazioni attestate dalla Direzione lavori.

7. Sul certificato di pagamento, saranno, quindi, indicati l'importo totale del S.A.L. e, in detrazione, oltre alle consuete ritenute di legge, l'importo liquidato al subappaltatore. L'I.V.A. e le ritenute di legge da applicare sono calcolate sull'importo totale del S.A.L. e devono essere applicate al solo appaltatore; tutti i pagamenti (in acconto o a saldo) all'appaltatore e al subappaltatore sono subordinati alla preventiva verifica della regolarità contributiva (D.U.R.C.) su entrambi i soggetti.

Art.43 Responsabilità in materia di subappalto

1. Il contraente principale e il subappaltatore sono responsabili in solido nei confronti della stazione appaltante in relazione alle prestazioni oggetto del contratto di subappalto. L'aggiudicatario è responsabile in solido con il subappaltatore in relazione agli obblighi retributivi e contributivi, ai sensi dell'articolo 29 del d.lgs. 10 settembre 2003, n. 276.
2. Il direttore dei lavori e il RUP, nonché il coordinatore per l'esecuzione in materia di sicurezza di cui all'articolo 92 del decreto legislativo n. 81/2008, provvedono a verificare, ognuno per la propria competenza, il rispetto di tutte le condizioni di ammissibilità e del subappalto.
3. Il subappalto non autorizzato comporta le sanzioni penali previste dalla legge 13 settembre 1982 n. 646 art. 21, come modificato dall'art. 25 comma 1, lett. a) e b) del D.L. 4 ottobre 2018 n. 113 convertito con modificazioni dalla L. 1 dicembre 2018 n.132 (reclusione da uno a cinque anni e multa).

CAPO 10 - CONTROVERSIE, MANODOPERA, ESECUZIONE D'UFFICIO

Art.44 Controversie

1. Qualora, a seguito dell'iscrizione di riserve sui documenti contabili, l'importo economico dei lavori comporti variazioni tra il 5 ed il 15 per cento dell'importo contrattuale si applicano i procedimenti volti al raggiungimento dell'accordo bonario disciplinati dall'art. 210 del D.lgs. n. 36/2023.
2. Ove non si proceda all'accordo bonario ai sensi del comma 1, né alla transazione di cui all'art. 212 del D.Lgs. n. 36/2023, per la definizione delle controversie è competente il Foro di Modena.

Art.45 Contratti collettivi e disposizioni sulla manodopera

1. L'appaltatore è tenuto all'esatta osservanza di tutte le leggi, regolamenti e norme vigenti in materia, nonché eventualmente entrate in vigore nel corso dei lavori.
2. In particolare, nell'esecuzione dei lavori che formano oggetto del presente appalto, l'appaltatore si obbliga, ai sensi dell'art.102 del D.Lgs. 36/2023 a:
 - a) garantire la stabilità occupazionale del personale impiegato;
 - b) garantire l'applicazione dei contratti collettivi nazionali e territoriali di settore, tenendo conto, in relazione all'oggetto dell'appalto e alle prestazioni da eseguire, anche in maniera prevalente, di quelli stipulati dalle associazioni dei datori e dei prestatori di lavoro comparativamente più rappresentative sul piano nazionale e di quelli il cui ambito di applicazione sia strettamente connesso con l'attività oggetto dell'appalto o della concessione svolta dall'impresa anche in maniera prevalente, nonché garantire le stesse tutele economiche e normative per i lavoratori in subappalto rispetto ai dipendenti dell'appaltatore e contro il lavoro irregolare;
 - c) garantire le pari opportunità generazionali, di genere e di inclusione lavorativa per le persone con disabilità o svantaggiate.
3. L'appaltatore è responsabile in rapporto alla Stazione appaltante dell'osservanza delle norme anzidette da parte degli eventuali subappaltatori nei confronti dei rispettivi dipendenti, anche nei casi in cui il contratto collettivo non disciplini l'ipotesi del subappalto; il fatto che il subappalto non sia stato autorizzato non esime l'appaltatore dalla responsabilità, e ciò senza pregiudizio degli altri diritti della Stazione appaltante ed è obbligato al regolare assolvimento degli obblighi contributivi in materia previdenziale, assistenziale, antinfortunistica e in ogni altro ambito tutelato dalle leggi speciali.
4. In caso di inottemperanza, accertata dalla Stazione appaltante o a essa segnalata da un ente preposto, la Stazione appaltante medesima comunica all'appaltatore l'inadempienza accertata e procede a una detrazione del 20% per cento sui pagamenti in acconto, se i lavori sono in corso di esecuzione, ovvero alla sospensione del pagamento del saldo, se i lavori sono ultimati, destinando le somme così accantonate a garanzia dell'adempimento degli obblighi di cui sopra; il pagamento all'impresa appaltatrice delle somme

accantonate non è effettuato sino a quando non sia stato accertato che gli obblighi predetti sono stati integralmente adempiuti.

5. In caso di ritardo nel pagamento delle retribuzioni dovute al personale di cui al comma 5, il RUP invita per iscritto il soggetto inadempiente, ed in ogni caso l'affidatario, a provvedervi entro i successivi quindici giorni. Ove non sia stata contestata formalmente e motivatamente la fondatezza della richiesta entro il termine sopra assegnato, la stazione appaltante paga anche in corso d'opera direttamente ai lavoratori le retribuzioni arretrate, detraendo il relativo importo dalle somme dovute all'affidatario del contratto ovvero dalle somme dovute al subappaltatore inadempiente nel caso in cui sia previsto il pagamento diretto.

Art.46 Risoluzione del contratto - Esecuzione d'ufficio dei lavori

1. Qualora ricorrano le fattispecie di cui all'art. 122, comma 1 del D.lgs. 36/2023, il RUP può proporre alla Stazione Appaltante la risoluzione del contratto d'appalto, tenuto conto dello stato dei lavori e delle eventuali conseguenze nei riguardi delle finalità dell'intervento, mediante formale contestazione scritta all'Appaltatore e senza alcun obbligo di preavviso.
2. Nei casi previsti all'art. 122, comma 2, lett. a) e b) del D.lgs. 36/2023, la Stazione Appaltante provvederà alla risoluzione di diritto del contratto d'appalto.
3. In caso di grave inadempimento o grave ritardo dell'Appaltatore, debitamente accertati, si rinvia a quanto previsto all'art. 122, commi 3 e 4 del D.lgs. 36/2023.
4. A norma e per gli effetti di cui all'art. 1456 Cod.Civ., l'Amministrazione ha il diritto di risolvere il contratto d'appalto, previa comunicazione da inviarsi all'Appaltatore, di volersi avvalere della presente clausola risolutiva espressa, con riserva di risarcimento danni, nei seguenti casi:
 - a) gravi inadempienze accertate alle norme di legge sulla prevenzione degli infortuni e la sicurezza sul lavoro;
 - b) proposta motivata del Coordinatore per la sicurezza nella fase esecutiva dei lavori, ai sensi dell'articolo 92, comma 1, lett. e), del D.Lgs. 81/2008 e s.m.i.;
 - c) abusivo subappalto, associazione in partecipazione, cessione anche parziale del contratto;
 - d) in caso di fallimento senza autorizzazione o irrogazione di misure sanzionatorie o cautelari che inibiscano la capacità di contrattare con la pubblica amministrazione;
 - e) mancata presa in consegna dell'area da parte dell'Appaltatore e mancato inizio dei lavori ai sensi del presente capitolato;
 - f) violazione degli obblighi previsti dal combinato disposto degli artt. 54 D.Lgs. 165/2001 e s.m.i. e 2, comma 3 D.P.R. 62/2013 e delle disposizioni contenute nel "Codice di comportamento dell'ente";
 - g) violazione degli obblighi di tracciabilità dei flussi finanziari di cui alla Legge n. 136/2010;
 - h) perdita dell'iscrizione dall' "Elenco dei fornitori, prestatori di servizi ed esecutori di lavori non soggetti a tentativo di infiltrazione mafiosa (art. 1, commi dal 52 al 57, della legge n.190/2012, D.P.C.M. 18 aprile 2013)" cosiddette "White List" della Prefettura competente.
5. I casi elencati saranno contestati all'Appaltatore per iscritto dal RUP, previamente o contestualmente alla dichiarazione di volersi avvalere della clausola risolutiva espressa di cui al presente articolo.
6. Nel caso di risoluzione, l'Amministrazione si riserva ogni diritto al risarcimento dei danni subiti ex art. 1453, comma 1 del Cod. Civ., ed in particolare si riserva di esigere dall'Impresa il rimborso di eventuali spese incontrate in misura superiore rispetto a quelle che avrebbe sostenuto in presenza di un regolare adempimento del contratto, come previsto anche all'art. 122, comma 8 del D.lgs. 36/2023.
7. L'Appaltatore potrà richiedere la risoluzione del contratto d'appalto, senza indennità, al verificarsi di quanto previsto dall'art. 121 comma 5 del D.Lgs. 50/2016.

CAPO 11 - DISPOSIZIONI PER L'ULTIMAZIONE

Art.47 Ultimazione dei lavori e gratuita manutenzione

1. Al termine dei lavori e in seguito a richiesta scritta dell'impresa appaltatrice il direttore dei lavori redige, in contraddittorio con l'esecutore, entro 10 giorni dalla richiesta, il certificato di ultimazione da trasmettere al RUP; entro trenta giorni dalla data del certificato di ultimazione dei lavori il direttore dei lavori procede all'accertamento sommario della regolarità delle opere eseguite.
2. Il certificato di ultimazione può prevedere l'assegnazione di un termine perentorio non superiore a sessanta giorni per il completamento di lavorazioni di piccola entità accertate da parte del direttore dei lavori come del tutto marginali e non incidenti sull'uso e sulle funzionalità dei lavori. Il mancato rispetto di questo termine comporta l'inefficacia del certificato di ultimazione e la necessità di redazione di nuovo certificato che accerti l'avvenuto completamento delle lavorazioni sopraindicate.
3. In sede di accertamento sommario, senza pregiudizio di successivi accertamenti, sono rilevati e verbalizzati eventuali vizi e difformità di costruzione che l'impresa appaltatrice è tenuta a eliminare a sue spese nel termine fissato e con le modalità prescritte dal direttore dei lavori, fatto salvo il risarcimento del danno dell'ente appaltante. In caso di ritardo nel ripristino, si applica la penale per i ritardi prevista dall'apposito

articolo del presente capitolato speciale, proporzionale all'importo della parte di lavori che direttamente e indirettamente traggono pregiudizio dal mancato ripristino e comunque all'importo non inferiore a quello dei lavori di ripristino.

4. L'ente appaltante si riserva di prendere in consegna parzialmente o totalmente le opere con apposito verbale immediatamente dopo l'accertamento sommario se questo ha avuto esito positivo, ovvero nel termine assegnato dalla direzione lavori ai sensi dei commi precedenti.
5. Dalla data del verbale di ultimazione dei lavori decorre il periodo di gratuita manutenzione; tale periodo cessa con l'approvazione finale del collaudo o del certificato di regolare esecuzione da parte dell'ente appaltante, da effettuarsi entro i termini previsti dal capitolato speciale.

Art.48 Termini per il collaudo o per l'accertamento della regolare esecuzione

1. Il certificato di collaudo è emesso entro il termine perentorio di sei mesi dall'ultimazione dei lavori ed ha carattere provvisorio; esso assume carattere definitivo trascorsi due anni dalla data dell'emissione. Decorso tale termine, il collaudo si intende tacitamente approvato anche se l'atto formale di approvazione non sia intervenuto entro i successivi due mesi. Qualora il certificato di collaudo sia sostituito dal certificato di regolare esecuzione, questo deve essere emesso entro tre mesi dall'ultimazione dei lavori.
2. Durante l'esecuzione dei lavori la Stazione appaltante può effettuare operazioni di collaudo volte a verificare la piena rispondenza delle caratteristiche dei lavori in corso di realizzazione a quanto richiesto negli elaborati progettuali, nel capitolato speciale o nel contratto.

Art.49 Presa in consegna dei lavori ultimati

1. La Stazione appaltante si riserva di prendere in consegna parzialmente o totalmente le opere appaltate anche subito dopo l'ultimazione dei lavori, ai sensi dell'art. 230 del D.P.R. n. 207/2010 .
2. Qualora la Stazione appaltante si avvalga di tale facoltà, che viene comunicata all'appaltatore per iscritto, lo stesso appaltatore non può opporsi per alcun motivo, né può reclamare compensi di sorta.
3. Egli può però richiedere che sia redatto apposito verbale circa lo stato delle opere, onde essere garantito dai possibili danni che potrebbero essere arrecati alle opere stesse.
4. La presa di possesso da parte della Stazione appaltante avviene nel termine perentorio fissato dalla stessa per mezzo del direttore dei lavori o per mezzo del RUP, in presenza dell'appaltatore o di due testimoni in caso di sua assenza.
5. Qualora la Stazione appaltante non si trovi nella condizione di prendere in consegna le opere dopo l'ultimazione dei lavori, l'appaltatore non può reclamare la consegna ed è altresì tenuto alla gratuita manutenzione fino ai termini previsti dal presente capitolato speciale.

CAPO 12 - NORME FINALI

Art.50 Oneri e obblighi a carico dell'appaltatore

1. Oltre agli oneri di cui al presente capitolato speciale, nonché a quanto previsto da tutti i piani per le misure di sicurezza fisica dei lavoratori, sono a carico dell'appaltatore gli oneri e gli obblighi che seguono.
 - a) la fedele esecuzione del progetto e degli ordini impartiti per quanto di competenza, dal direttore dei lavori, in conformità alle pattuizioni contrattuali, in modo che le opere eseguite risultino a tutti gli effetti collaudabili, esattamente conformi al progetto e a perfetta regola d'arte, richiedendo al direttore dei lavori tempestive disposizioni scritte per i particolari che eventualmente non risultassero da disegni, dal capitolato o dalla descrizione delle opere. In ogni caso l'appaltatore non deve dare corso all'esecuzione di aggiunte o varianti non ordinate per iscritto ai sensi dell'articolo 1659 del codice civile;
 - b) i movimenti di terra e ogni altro onere relativo alla formazione del cantiere attrezzato, in relazione alla entità dell'opera, con tutti i più moderni e perfezionati impianti per assicurare una perfetta e rapida esecuzione di tutte le opere prestabilite, ponteggi e palizzate, adeguatamente protetti, in adiacenza di proprietà pubbliche o private, la recinzione con solido steccato, nonché la pulizia, la manutenzione del cantiere stesso, l'inghiaamento e la sistemazione delle sue strade, in modo da rendere sicuri il transito e la circolazione dei veicoli e delle persone addette ai lavori tutti, ivi comprese le eventuali opere scorporate o affidate a terzi dallo stesso ente appaltante;
 - c) l'assunzione in proprio, tenendone indenne la Stazione appaltante, di ogni responsabilità risarcitoria e delle obbligazioni relative comunque connesse all'esecuzione delle prestazioni dell'impresa a termini di contratto;
 - d) l'esecuzione, presso gli Istituti autorizzati, di tutte le prove che verranno ordinate dalla direzione lavori, sui materiali e manufatti impiegati o da impiegarsi nella costruzione, compresa la confezione dei campioni e l'esecuzione di prove di carico che siano ordinate dalla stessa direzione lavori su tutte le opere in calcestruzzo semplice o armato e qualsiasi altra struttura portante, nonché prove di tenuta per

- le tubazioni; in particolare è fatto obbligo di effettuare almeno un prelievo di calcestruzzo per ogni giorno di getto, datato e conservato;
- e) le responsabilità sulla non rispondenza degli elementi eseguiti rispetto a quelli progettati o previsti dal capitolato.
 - f) il mantenimento, fino all'emissione del certificato di collaudo o del certificato di regolare esecuzione, della continuità degli scoli delle acque e del transito sugli spazi, pubblici e privati, adiacenti le opere da eseguire;
 - g) il ricevimento, lo scarico e il trasporto nei luoghi di deposito o nei punti di impiego secondo le disposizioni della direzione lavori, comunque all'interno del cantiere, dei materiali e dei manufatti esclusi dal presente appalto e approvvigionati o eseguiti da altre ditte per conto dell'ente appaltante e per i quali competono a termini di contratto all'appaltatore le assistenze alla posa in opera; i danni che per cause dipendenti dall'appaltatore fossero apportati ai materiali e manufatti suddetti devono essere ripristinati a carico dello stesso appaltatore;
 - h) la concessione, su richiesta della direzione lavori, a qualunque altra impresa alla quale siano affidati lavori non compresi nel presente appalto, l'uso parziale o totale dei ponteggi di servizio, delle impalcature, delle costruzioni provvisorie e degli apparecchi di sollevamento per tutto il tempo necessario all'esecuzione dei lavori che l'ente appaltante intenderà eseguire direttamente ovvero a mezzo di altre ditte dalle quali, come dall'ente appaltante, l'impresa non potrà pretendere compensi di sorta, tranne che per l'impiego di personale addetto ad impianti di sollevamento; il tutto compatibilmente con le esigenze e le misure di sicurezza;
 - i) la pulizia del cantiere e delle vie di transito e di accesso allo stesso, compreso lo sgombero dei materiali di rifiuto lasciati da altre ditte;
 - j) le spese, i contributi, i diritti, i lavori, le forniture e le prestazioni occorrenti per gli allacciamenti provvisori di acqua, energia elettrica, gas e fognatura, necessari per il funzionamento del cantiere e per l'esecuzione dei lavori, nonché le spese per le utenze e i consumi dipendenti dai predetti servizi; l'appaltatore si obbliga a concedere, con il solo rimborso delle spese vive, l'uso dei predetti servizi alle altre ditte che eseguono forniture o lavori per conto della Stazione appaltante, sempre nel rispetto delle esigenze e delle misure di sicurezza;
 - k) l'esecuzione di un'opera campione delle singole categorie di lavoro ogni volta che questo sia previsto specificatamente dal capitolato speciale o sia richiesto dalla direzione dei lavori, per ottenere il relativo nullaosta alla realizzazione delle opere simili;
 - l) a fornitura e manutenzione dei cartelli di avviso, di fanali di segnalazione notturna nei punti prescritti e di quanto altro indicato dalle disposizioni vigenti a scopo di sicurezza, nonché l'illuminazione notturna del cantiere;
 - m) la costruzione e la manutenzione entro il recinto del cantiere dei locali ad uso ufficio del personale di direzione lavori e assistenza, arredati, illuminati e provvisti di armadio chiuso a chiave, tavolo, sedie, macchina da scrivere, macchina da calcolo e materiale di cancelleria;
 - n) la predisposizione del personale, degli strumenti, dei mezzi e delle attrezzature necessari per tracciamenti, rilievi, misurazioni, prove, controlli e collaudi dei lavori tenendo a disposizione del direttore dei lavori i disegni e le tavole per gli opportuni raffronti e controlli, con divieto di darne visione a terzi e con formale impegno di astenersi dal riprodurre o contraffare i disegni e i modelli avuti in consegna;
 - o) la consegna, prima della smobilitazione del cantiere, di un certo quantitativo di materiale usato, per le finalità di eventuali successivi ricambi omogenei, previsto dal capitolato speciale o precisato da parte della direzione lavori con ordine di servizio e che viene liquidato in base al solo costo del materiale;
 - p) l'idonea protezione dei materiali impiegati e messi in opera a prevenzione di danni di qualsiasi natura e causa, nonché la rimozione di dette protezioni a richiesta della direzione lavori; nel caso di sospensione dei lavori deve essere adottato ogni provvedimento necessario ad evitare deterioramenti di qualsiasi genere e per qualsiasi causa alle opere eseguite, restando a carico dell'appaltatore l'obbligo di risarcimento degli eventuali danni conseguenti al mancato od insufficiente rispetto della presente norma;
 - q) l'adozione, nel compimento di tutti i lavori, dei procedimenti e delle cautele necessarie a garantire l'incolumità degli operai, delle persone addette ai lavori stessi e dei terzi, nonché ad evitare danni ai beni pubblici e privati, osservando le disposizioni contenute nelle vigenti norme in materia di prevenzione infortuni; con ogni più ampia responsabilità in caso di infortuni a carico dell'appaltatore, restandone sollevati la Stazione appaltante, nonché il personale preposto alla direzione e sorveglianza dei lavori;
 - r) la predisposizione del personale, degli strumenti, dei mezzi e delle attrezzature necessari per le prove di collaudo sulle fondazioni, sulle strutture di qualsiasi genere, sugli impalcati dei ponti secondo le disposizioni della direzione lavori e del collaudatore, ogni onere compreso.
2. L'appaltatore è tenuto a richiedere, prima della realizzazione dei lavori, presso tutti i soggetti diversi dalla Stazione appaltante (Consorti, rogge, privati, Comune, Provincia, ANAS, ENEL, Telecom e altri eventuali) interessati direttamente o indirettamente ai lavori, tutti i permessi necessari e a seguire tutte le disposizioni

emanate dai suddetti per quanto di competenza, in relazione all'esecuzione delle opere e alla conduzione del cantiere, con esclusione dei permessi e degli altri atti di assenso aventi natura definitiva e afferenti il lavoro pubblico in quanto tale.

Art.51 Obblighi speciali a carico dell'appaltatore

1. L'appaltatore è obbligato alla tenuta delle scritture di cantiere e in particolare:
 - a) il libro giornale a pagine previamente numerate nel quale sono registrate, a cura dell'appaltatore:
 - i. tutte le circostanze che possono interessare l'andamento dei lavori: condizioni meteorologiche, maestranza presente, fasi di avanzamento, date dei getti in calcestruzzo armato e dei relativi disarmi, stato dei lavori eventualmente affidati all'appaltatore e ad altre ditte,
 - ii. le disposizioni e osservazioni del direttore dei lavori,
 - iii. le annotazioni e contro deduzioni dell'impresa appaltatrice,
 - iv. le sospensioni, riprese e proroghe dei lavori;
 - b) il libro dei rilievi o delle misure dei lavori, che deve contenere tutti gli elementi necessari all'esatta e tempestiva contabilizzazione delle opere eseguite, con particolare riguardo a quelle che vengono occultate con il procedere dei lavori stessi; tale libro, aggiornato a cura dell'appaltatore, è periodicamente verificato e vistato dal Direttore dei Lavori; ai fini della regolare contabilizzazione delle opere, ciascuna delle parti deve prestarsi alle misurazioni in contraddittorio con l'altra parte;
 - c) note delle eventuali prestazioni in economia che sono tenute a cura dell'appaltatore e sono sottoposte settimanalmente al visto del direttore dei lavori e dei suoi collaboratori (in quanto tali espressamente indicati sul libro giornale), per poter essere accettate a contabilità e dunque retribuite.
 - d) L'appaltatore dovrà inoltre tenere a disposizione in originale o in copia (resa conforme ai sensi del 445/2000) i seguenti documenti:
 - i. il libro unico del lavoro nel quale sono iscritti tutti i lavoratori subordinati, i collaboratori coordinati e continuativi e gli associati in partecipazione con apporto lavorativo. Il libro unico dovrà essere tenuto secondo le prescrizioni contenute negli articoli 39 e 40 del D.L. 25.6.2008 n.112 e successive modificazioni e integrazioni e secondo le disposizioni previste dal Decreto del Ministero del Lavoro 9 Luglio 2008 "Modalità di tenuta e conservazione del libro unico del lavoro e disciplina del relativo regime transitorio" e nella Circolare 21 Agosto 2008 n.20/2008. Per i lavoratori extracomunitari anche il permesso o la carta di soggiorno. Ogni omissione, incompletezza o ritardo in tale adempimento sarà segnalato dal coordinatore in fase di esecuzione dei lavori alla Direzione Provinciale del lavoro – Servizio Ispezioni del Lavoro;
 - ii. registro infortuni aggiornato;
 - iii. eventuali comunicazioni di assunzione;
 - iv. Documento unico di regolarità contributiva (DURC) che dovrà essere aggiornato;
 - v. documentazione attestante la formazione di base in materia di prevenzione e sicurezza sui luoghi di lavoro, come previsto dagli accordi contrattuali, effettuata ai propri lavoratori presenti sul cantiere;
 - vi. documentazione relativa agli obblighi del D.Lgs. n.81/2008, ai propri impianti di cantiere, al POS, al piano di montaggio/smontaggio ponteggi;
 - vii. copia dell'autorizzazione al/i subappalto/i e/o copia della/e comunicazione/i di fornitura/e con posa in opera.
2. Nell'ambito dei cantieri edili, compresi i lavori stradali, l'appaltatore deve assicurare il rispetto di quanto previsto rispettivamente dagli articoli 18 comma 1 lett.u) e 20 comma 3 del D.Lgs.n.81/2008 in materia di tessera di riconoscimento per tutti i lavoratori che operano nel cantiere, compresi i lavoratori autonomi. La tessera di riconoscimento deve contenere foto e generalità (nome, cognome e data di nascita) del lavoratore, la data di assunzione e l'indicazione (nome e ragione sociale) del datore di lavoro e, in caso di subappalto, la relativa autorizzazione. Nel caso di lavoratori autonomi, la tessera di riconoscimento di cui all'art.21, comma 1, lettera c) del D.Lgs. n.81/2008 deve contenere anche l'indicazione del committente. Le imprese con meno di 10 dipendenti possono adempiere a tale obbligo attraverso apposito registro, vidimato dalla Direzione Provinciale del lavoro e da tenere sul luogo di lavoro, nel quale siano rilevate giornalmente le presenze nel cantiere.
3. L'appaltatore deve produrre alla direzione dei lavori un'adeguata documentazione fotografica relativa alle lavorazioni di particolare complessità, o non più ispezionabili o non più verificabili dopo la loro esecuzione ovvero a richiesta della direzione dei lavori. La documentazione fotografica, a colori e in formati riproducibili agevolmente, reca in modo automatico e non modificabile la data e l'ora nelle quali sono state fatte le relative riprese.
4. L'appaltatore dovrà provvedere alla **igienizzazione** di tutti i locali dell'edificio prima della presa in consegna dell'edificio da parte dell'Amministrazione: pulizia dei pavimenti, degli infissi, dei sanitari, delle fosse biologiche, dei cancelli, e di ogni altra finitura.
5. L'appaltatore dovrà provvedere, al termine di ogni attività che comporta l'entrata ed uscita di mezzi di grandi dimensioni (autopompa, mezzi movimento terra, autotreni / autoarticolati, ecc.), in particolare in

- concomitanza di eventi atmosferici o in ogni occasione che comporti la produzione di sporcizia sulle strade limitrofe agli accessi di cantiere, alla **pulizia con autospazzatrice**, autonomamente o comunque a semplice richiesta della Direzione Lavori.
6. L'appaltatore dovrà redigere gli elaborati **As-Built** delle opere realizzate, consegnando all'Amministrazione due copie cartacee firmate oltreché una copia in formato digitale originale (dwg, doc, ecc.) e pdf firmato digitalmente.
 7. L'appaltatore dovrà redigere tutta la documentazione necessaria al corretto smaltimento del materiale proveniente dalle **demolizioni** e dagli **scavi**:
 - a) redazione a suo onere del piano delle demolizioni e compilazione di ogni documento di trasporto ed identificazione codici CER; corretta separazione delle frazioni del materiale proveniente dalla demolizione; in quanto appalto PNRR, dovrà compilare la modulistica fornita dall'amministrazione per verificare le percentuali avviate a riciclo-recupero, così come previsto dai criteri DNSH;
 - b) caratterizzazione del terreno effettuando a suo carico le analisi necessarie per la qualificazione come "sottoprodotto" e compilazione di tutta la modulistica per il "piano di utilizzo"
 8. L'appaltatore dovrà inoltre farsi carico della **rimodellazione** del terreno circostante il nuovo edificio, 32 anche a seguito di eventuale deposito temporaneo dei materiali di scavo e/o demolizione. Si precisa infatti che l'area verde costituisce "area di laboratorio" per le attività didattiche di agraria e pertanto dovrà essere ripristinato "com'era - dov'era"
 9. L'appaltatore dovrà provvedere ad organizzare il cantiere e ad eseguire tutte le lavorazioni in maniera tale da non arrecare **disturbo** alle attività didattiche adiacenti. A tal fine dovrà:
 - a) prevedere l'arrivo dei mezzi d'opera e delle forniture (in particolare per il getto delle opere in calcestruzzo) evitando le fasce orarie
 - i. tra le ore 7:30 e le ore 8:30;
 - ii. tra le ore 13:30 e 14:30;
 - b) riconfigurare l'organizzazione oraria delle lavorazioni maggiormente rumorose, se necessario, durante lo svolgimento di esami e/o prove, a semplice richiesta della direzione lavori;
 10. L'appaltatore dovrà inoltre ottemperare ai seguenti obblighi con riferimento al rispetto del principio DNSH, così come riportato negli elaborati progettuali, nei documenti di gara e nel pieno rispetto delle norme di settore cogente ed in particolare dovrà:
 - a) alla fine dei lavori redigere assieme al Direttore dei Lavori una "relazione finale con l'indicazione dei rifiuti prodotti";
 - b) se ritenuto opportuno dal Direttore dei lavori, redigere specifico "Piano ambientale di cantierizzazione" (PAC) prima dell'effettivo inizio dei lavori;
 - c) consegnare entro 6 mesi dalla conclusione del contratto la "relazione di genere" redatta ai sensi dell'art.46 del codice delle pari opportunità di cui al decreto legislativo 11 aprile 2006,n.198;
 - d) consegnare entro 6 mesi dalla conclusione del contratto la "dichiarazione di regolarità sul diritto al lavoro delle persone con disabilità";
 11. L'appaltatore dovrà inoltre ottemperare ai seguenti obblighi con riferimento al rispetto dei criteri minimi ambientali CAM (decreto del ministro della transizione ecologica 23/06/2022), così come riportato negli elaborati progettuali, nei documenti di gara e nel pieno rispetto delle norme di settore cogente ed in particolare dovrà:
 - a) sottoporre al controllo del Direttore dei Lavori periodicamente o ogni volta vi sia una variazione, la documentazione attestante la formazione del personale con compiti di coordinamento in materia di gestione ambientale del cantiere;
 - b) entro 60 giorni dalla data di stipula del contratto, presentare e consegnare al Direttore dei Lavori, i manuali d'uso e manutenzione, ovvero i libretti di immatricolazione quando disponibili, delle macchine utilizzate in cantiere per la verifica della Fase di appartenenza;
 - c) entro 60 giorni dalla data di stipula del contratto, presentare al Direttore dei Lavori, l'elenco degli eventuali grassi ed oli biodegradabili utilizzati in cantiere;
 - d) entro 60 giorni dalla data di stipula del contratto, presentare al Direttore dei Lavori, l'elenco degli eventuali grassi, oli lubrificanti minerali a base rigenerata e relativi imballaggi in plastica utilizzati in cantiere con allegata certificazione attestante il contenuto di riciclato quale ReMade in Italy.
 12. Sarà cura e a carico dell'appaltatore inserire in tutti gli atti da esso redatti il logo dell'Unione Europea e la frase relativa al finanziamento che recita «**finanziato dall'Unione europea – NextGenerationEU**».

Art.52 Proprietà dei materiali di scavo e di demolizione

1. I materiali provenienti dalle escavazioni e dalle demolizioni sono di proprietà della Stazione appaltante.
2. In attuazione dell'articolo 36 del capitolato generale d'appalto i materiali provenienti dalle escavazioni devono essere trasportati e regolarmente accatastati in discarica autorizzata, a cura e spese dell'appaltatore, intendendosi quest'ultimo compensato degli oneri di trasporto e di accatastamento con i corrispettivi contrattuali previsti per gli scavi.

3. In attuazione dell'articolo 36 del capitolato generale d'appalto i materiali provenienti dalle demolizioni devono essere trasportati e regolarmente accatastati in discarica autorizzata a cura e spese dell'appaltatore, intendendosi quest'ultimo compensato degli oneri di trasporto e di accatastamento con i corrispettivi contrattuali previsti per le demolizioni, compreso a cura e spese dell'appaltatore ogni onere di compilazione dei formulari e di eventuali analisi dei rifiuti contenenti amianto.
4. Al rinvenimento di oggetti di valore, beni o frammenti o ogni altro elemento diverso dai materiali di scavo e di demolizione, o per i beni provenienti da demolizione ma aventi valore scientifico, storico, artistico, archeologico o simili, si applica l'articolo 35 del capitolato generale d'appalto.

Art.53 Custodia del cantiere

1. E' a carico e a cura dell'appaltatore la custodia e la tutela del cantiere, di tutti i manufatti e dei materiali in esso esistenti, anche se di proprietà della Stazione appaltante e ciò anche durante periodi di sospensione dei lavori e fino alla presa in consegna dell'opera da parte della Stazione appaltante.
2. Ai sensi dell'articolo 22 della legge 13 settembre 1982, n. 646, per i lavori di particolare delicatezza e rilevanza che richiedano la custodia continuativa, la stessa deve essere affidata a personale provvisto di qualifica di guardia particolare giurata; la violazione della presente prescrizione comporta la sanzione dell'arresto fino a tre mesi o dell'ammenda da Euro 51 a Euro 516.

Art.54 Cartello di cantiere

1. 1. L'appaltatore deve predisporre ed esporre in sito numero 1 esemplare del cartello indicatore, con le dimensioni di almeno cm. 100 di base e 200 di altezza, recanti le descrizioni di cui alla Circolare del Ministero dei LL.PP. dell'1 giugno 1990, n. 1729/UL, e comunque sulla base di quanto indicato nella allegata tabella «B», curandone i necessari aggiornamenti periodici.

Art.55 Spese contrattuali, imposte, tasse

1. Sono a carico dell'appaltatore senza diritto di rivalsa:
 - a) le spese contrattuali;
 - b) le tasse e gli altri oneri per l'ottenimento di tutte le licenze tecniche occorrenti per l'esecuzione dei lavori e la messa in funzione degli impianti;
 - c) le tasse e gli altri oneri dovuti ad enti territoriali (occupazione temporanea di suolo pubblico, passi carrabili, permessi di scarico, canoni di conferimento a discarica ecc.) direttamente o indirettamente connessi alla gestione del cantiere e all'esecuzione dei lavori;
 - d) le spese, le imposte, i diritti di segreteria e le tasse relativi al perfezionamento e alla registrazione del contratto.
2. Sono altresì a carico dell'appaltatore tutte le spese di bollo per gli atti occorrenti per la gestione del lavoro dalla consegna alla data di emissione del certificato di collaudo o del certificato di regolare esecuzione.
3. Qualora, per atti aggiuntivi o risultanze contabili finali determinanti aggiornamenti o conguagli delle somme per spese contrattuali, imposte e tasse di cui ai commi 1 e 2, le maggiori somme sono comunque a carico dell'appaltatore e trova applicazione l'articolo 8 del capitolato generale.
4. A carico dell'appaltatore restano inoltre le imposte e gli altri oneri, che, direttamente o indirettamente gravano sui lavori e sulle forniture oggetto dell'appalto.
5. Il presente contratto è soggetto all'imposta sul valore aggiunto (I.V.A.) secondo le disposizioni di legge in vigore; tutti gli importi citati nel presente capitolato speciale d'appalto si intendono I.V.A. esclusa.

TABELLA «A»	PARTI DI LAVORAZIONI OMOGENEE - CATEGORIE CONTABILI ai fini della contabilità e delle varianti in corso d'opera - articolo 5
-------------	---

n.	Designazione delle categorie (e sottocategorie) omogenee dei lavori			In Euro	In %
1	Opere meccaniche ed antincendio			81.994,20	26,52
2	Opere edili			81.477,88	26,35
3	Opere elettriche			145.723,21	47,16
4					
	4a	%		
	4b	%		
5					
6					
7					
8					
9					
10					
11					
	11a	(*)%		
	11b	%		
	11c	%		
12					
13					
14					
	14a	%		
	14b	%		
15					
16					
17					
<i>Parte 1 - Totale lavoro A MISURA (articolo 26)</i>				309.195,29	98,61 %
18					
19					
20					
<i>Parte 2 - Totale lavori IN ECONOMIA (articolo 28)</i>				0,00	
a)	Totale importo esecuzione lavori (base d'appalto) (parti 1 + 2)			317.446,99	
1					
2					
<i>Parte 1- Totale oneri per la sicurezza A MISURA (articolo 26)</i>				4.284,75	
3				%
4				%
5				%
<i>Parte 2 - Totale oneri per la sicurezza A CORPO (articolo 27)</i>					1,37 %
6					
7					
<i>Parte 3 - Totale oneri per la sicurezza IN ECONOMIA (articolo 28)</i>					
b)	Oneri per attuazione dei piani di sicurezza (parti 1 + 2 + 3)			4.284,75	
TOTALE DA APPALTARE (somma di a + b)				313.480,04	

I lavori indicati ai numeri 2) e 3) della presente tabella, sono impianti tecnologici per i quali vige l'obbligo di esecuzione da parte di installatori aventi i requisiti di cui alla legge n. 248/2005 art. 11 – quaterdecies, comma 13, lett.a) e relativo regolamento di attuazione approvato con D.M. 22 Gennaio 2008 n.37; essi devono essere realizzati dall'appaltatore solo se in possesso dei predetti requisiti; in caso contrario essi devono essere realizzati da un'impresa mandante qualora l'appaltatore sia un'associazione temporanea di tipo verticale, ovvero, da un'impresa subappaltatrice; in ogni caso l'esecutore deve essere in possesso dei requisiti necessari.

Ente appaltante: STAZIONE APPALTANTE DI _____

Ufficio competente: _____

ASSESSORATO A _____

UFFICIO TECNICO _____

Dipartimento/Settore/Unità operativa _____

LAVORI DI

Progetto esecutivo approvato con determinazione del Dirigente n. ____ del _____

Progetto esecutivo:

Direzione dei lavori:

Progetto esecutivo e direzione lavori opere in _____ Progetto esecutivo e direzione lavori impianti
c.a. _____

Coordinatore per la progettazione: _____

Coordinatore per l'esecuzione: _____

Durata stimata in uomini x giorni: _____

Notifica preliminare in data: _____

RUP: _____

IMPORTO DEL PROGETTO: Euro _____**IMPORTO LAVORI A BASE D'ASTA: Euro** _____**ONERI PER LA SICUREZZA: Euro** _____**IMPORTO DEL CONTRATTO: Euro** _____

Gara in data _____, offerta di Euro _____ pari al ribasso del ____ %

Impresa esecutrice: _____

con sede _____

Qualificata per i lavori dell_ categori_ : _____, classifica _____.

_____, classifica _____.

_____, classifica _____.

direttore tecnico del cantiere: _____

subappaltatori:	per i lavori di		Importo lavori subappaltati In Euro
	categor ia	descrizione	

Intervento finanziato con fondi (ovvero)

Intervento finanziato con _____

inizio dei lavori _____ con fine lavori prevista per il _____

prorogato il _____ con fine lavori prevista per il _____

Ulteriori informazioni sull'opera possono essere assunte presso l'ufficio provinciale

telefono: _____ fax: _____ http: // www . _____ .it E-mail: _____

@ _____ .it

TABELLA «C»	ELEMENTI PRINCIPALI DELLA COMPOSIZIONE DEI LAVORI
-------------	--

	<i>Elemento di costo</i>	<i>Importo in Euro</i>	<i>incidenza</i>	<i>%</i>
1)	Manodopera	65884,22	21,02	%
2)	Materiale			%
3)	Trasporti (ql/Km)			%
4)	Noleggi			%
				%

squadra tipo:

Operai specializzati	
Operai qualificati	
Manovali specializzati	

ⁱ Cancellare la parte che non interessa.