



PROVINCIA DI MODENA

Area Tecnica

Servizio Viabilità

telefono 059 209 623 fax 059 343 706

Viale Jacopo Barozzi, 340, 41124 Modena c.f. e p.i. 01375710363

centralino 059 209 111 www.provincia.modena.it provinciadimodena@cert.provincia.modena.it

Servizio Certificato UNI EN ISO 9001:2008 - Registrazione N. 3256 -A-

DM_209/2025 - LAVORI STRAORDINARI PER IL RIPRISTINO DELLE PAVIMENTAZIONI STRADALI E RELATIVE PERTINENZE SULLE STRADE PROVINCIALI DELL'AREA NORD -ANNO 2026-ANNO 2027-ANNO 2028

PROGETTO ESECUTIVO

RIFERIMENTO ELABORATO

PE007.a

**CAPITOLATO SPECIALE D'APPALTO
- NORME GENERALI -**

PROT. n°

SCALA

DATA

FEBBRAIO 2026

CL. 11-15-03

DEL

FASC. 1238 SUB

A.D.

revisione

data

descrizione

redatto

controllato

approvato

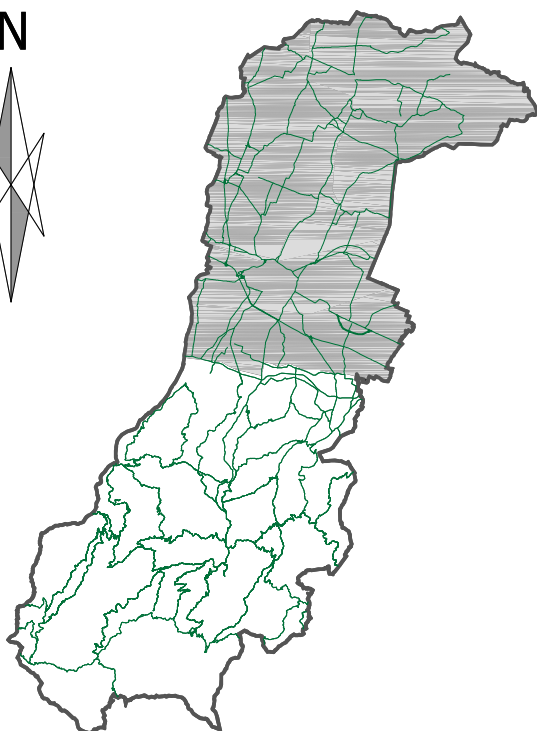

RESPONSABILE DEL PROCEDIMENTO

Dott. Luca Rossi

PROGETTISTA GENERALE:

Ing. Teresa Lopez

COLLABORATORE ALLA PROGETTAZIONE:

Ing. Massimo Grimaldi

COORDINATORE PER LA SICUREZZA
IN FASE DI PROGETTAZIONE:

Geom. Sergio Dieci



Provincia di Modena

Area Tecnica

Direttore: Ing. Annalisa Vita

Servizio Viabilità - Manutenzione Strade

telefono 059 209 623 fax 059 343 706

Viale Jacopo Barozzi 340, 41124 Modena c.f. e p.i. 01375710363

centralino 059 209 111 www.provincia.modena.it provinciadimodena@cert.provincia.modena.it

Servizio Certificato UNI EN ISO 9001:2015 - Registrazione N. 3256 -A-

LAVORI DI
**DM_209/2025 - LAVORI STRAORDINARI PER IL RIPRISTINO DELLE
PAVIMENTAZIONI STRADALI E DELLE RELATIVE PERTINENZE SULLE STRADE
PROVINCIALI DELL'AREA NORD
ANNO 2026 - ANNO 2027 - ANNO 2028**

CUP: G77H25001410001

CAPITOLATO SPECIALE D'APPALTO
(parte normativa)

	ANNO 2026	ANNO 2027	ANNO 2028	SOMMANO TRIENNIO
Lavori (mano d'opera sul totale 499.917,17 € compresa, pari al 14,72%)	1.391.622,75 €	1.001.858,45 €	1.001.858,45 €	3.395.339,65 €
Oneri per l'attuazione dei piani di sicurezza	41.748,68 €	30.055,75 €	30.055,75 €	101.860,18 €
TOTALE APPALTO	1.433.371,43 €	1.031.914,20 €	1.031.914,20 €	3.497.199,83 €
SOMME A DISPOSIZIONE				
I.V.A. 22%	315.341,71 €	227.021,12 €	227.021,12 €	769.383,95 €
Spese tecniche di progettazione Art. 45 del D. Lgs. n. 36/2023	28.667,43 €	20.638,28 €	20.638,28 €	69.943,99 €
Spese per pubblicità e Contributo Autorità di Vigilanza	880,00 €			880,00 €
Prove di laboratorio	37.000,00 €	26.500,00 €	26.500,00 €	90.000,00 €
Imprevisti	142.117,15 €	101.191,43 €	101.191,43 €	344.500,01 €
TOTALE SOMME A DISPOSIZIONE	524.006,29 €	375.350,83 €	375.350,83 €	1.274.707,95 €
TOTALE PROGETTO	1.957.377,72 €	1.407.265,03 €	1.407.265,03 €	4.771.907,78 €

Il Responsabile Unico del Progetto

I Progettisti

Indice

PARTE PRIMA DEFINIZIONE TECNICA ED ECONOMICA DEI LAVORI	5
CAPO 1 - NATURA E OGGETTO DELL'APPALTO	5
Art. 1 - Oggetto dell'appalto	5
Art. 2 - Ammontare dell'appalto	5
Art. 3 - Modalità di determinazione del prezzo dell'appalto	6
Art. 4 - Categoria prevalente, categorie scorporabili	6
Art. 5 - Adempimenti relativi alla individuazione del CCNL di settore, inclusione lavorativi e per le pari opportunità	7
CAPO 2 – DISCIPLINA CONTRATTUALE	8
Art. 6 - Interpretazione del contratto e del capitolato speciale d'appalto	8
Art. 7 - Documenti che fanno parte del contratto	8
Art. 8 - Disposizioni particolari riguardanti l'appalto	8
Art. 9 - Fallimento dell'appaltatore	9
Art. 10 - Rappresentante dell'appaltatore e domicilio; direttore di cantiere	9
Art. 11 - Norme generali sui materiali, i componenti, i sistemi e l'esecuzione	9
Art.12 – Sopralluogo e presa visione degli elaborati progettuali	9
CAPO 3 - TERMINI PER L'ESECUZIONE	10
Art. 13 - Consegna e inizio dei lavori	10
Art. 14 - Termini per l'ultimazione dei lavori	10
Art. 15 - Sospensioni e proroghe	11
Art. 16 - Penali in caso di ritardo e Premio di accelerazione	11
Art. 17 – Programma esecutivo dei lavori dell'appaltatore e cronoprogramma	12
Art. 18 – Inderogabilità dei termini di esecuzione	13
Art. 19 - Risoluzione del contratto	14
Art. 19 bis - Risoluzione per grave ritardo	14
Art. 19 ter Recesso	15
CAPO 4 - DISCIPLINA ECONOMICA	15
Art. 20 – Anticipazione	15
Art. 21 - Pagamenti in acconto	16
Art. 22 - Pagamenti a saldo	16
Art. 23 – Omissis	17

Art. 24 - Revisione prezzi	17
Art. 25 - Cessione del contratto e cessione dei crediti.....	17
CAPO 5 - CONTABILIZZAZIONE E LIQUIDAZIONE DEI LAVORI.....	17
Art. 26 - Lavori a misura.....	18
Art. 27 - Lavori a corpo - eventuale	18
Art. 28 - Lavori in economia - OMISSIS	19
Art. 29 - Valutazione dei manufatti e dei materiali a piè d'opera	19
CAPO 6 - CAUZIONI E GARANZIE.....	19
Art. 30 – Garanzia provvisoria	19
Art. 31 – Garanzia definitiva	19
Art. 32 – Riduzione della garanzia per i concorrenti in raggruppamento “OMISSIS”	19
Art. 33 - Assicurazioni a carico dell'impresa.....	19
CAPO 7 - DISPOSIZIONI PER L'ESECUZIONE.....	21
Art. 34 Varianti e modifiche al contratto.....	21
Art. 35 – Varianti per errori od omissioni progettuali	21
Art. 36 - Prezzi applicabili ai nuovi lavori e nuovi prezzi	22
CAPO 8 - DISPOSIZIONI IN MATERIA DI SICUREZZA	22
Art. 37 - Norme di sicurezza generali.....	22
Art. 38 - Sicurezza sul luogo di lavoro.....	22
Art. 39 – Piani di sicurezza.....	22
Art. 40 – Piano operativo di sicurezza.....	23
Art. 41 – Osservanza e attuazione dei piani di sicurezza.....	23
CAPO 9 - DISCIPLINA DEL SUBAPPALTO.....	24
Art. 42 - Subappalto.....	24
Art. 43 – Responsabilità in materia di subappalto.....	25
CAPO 10 - CONTROVERSIE, MANODOPERA, ESECUZIONE D'UFFICIO.....	25
Art. 44 - Controversie	25
Art. 45 - Contratti collettivi e disposizioni sulla manodopera	25
Art. 46 - Risoluzione del contratto - Esecuzione d'ufficio dei lavori	26
CAPO 11 - DISPOSIZIONI PER L'ULTIMAZIONE.....	27
Art. 47 - Ultimazione dei lavori e gratuita manutenzione	27
Art. 48 - Termini per il collaudo o per l'accertamento della regolare esecuzione	27

Art. 49 - Presa in consegna dei lavori ultimati	28
CAPO 12 - NORME FINALI	28
Art. 50 - Oneri e obblighi a carico dell'appaltatore.....	28
Art. 51 - Obblighi speciali a carico dell'appaltatore.....	30
Art. 52 – Proprietà dei materiali di scavo e di demolizione	31
Art. 53 – Custodia del cantiere	31
Art. 54 – Cartello di cantiere.....	32
Art. 55 – Spese contrattuali, imposte, tasse	32
TABELLA «B»-CARTELLO DI CANTIERE	34
TABELLA «C»-ELEMENTI PRINCIPALI DELLA COMPOSIZIONE DEI LAVORI.....	35
TABELLA D - CRONOPROGRAMMA DEI LAVORI.....	36

ABBREVIAZIONI

1. D.lgs. 36/2016 – Codice (Decreto legislativo 31 marzo 2023, n. 36 Codice dei contratti pubblici in attuazione dell'articolo 1 della legge 21 giugno 2022, n. 78, recante delega al Governo in materia di contratti pubblici e allegati);
2. D.lgs. n. 81/2008 (Decreto legislativo 9 aprile 2008 n. 81 concernente le prescrizioni in materia di tutela della salute e della sicurezza nei luoghi di lavoro);
3. Capitolato generale d'appalto (Decreto del Ministero dei lavori pubblici - 19 Aprile 2000 n. 145) per quanto in vigore ed applicabile.
4. R.U.P. (Responsabile Unico di Progetto)

PARTE PRIMA DEFINIZIONE TECNICA ED ECONOMICA DEI LAVORI

CAPO 1 - NATURA E OGGETTO DELL'APPALTO

Art. 1 - Oggetto dell'appalto

1. L'oggetto dell'appalto consiste nell'esecuzione di tutti i lavori e forniture necessari per la realizzazione dei **DM_209/2025 - LAVORI STRAORDINARI PER IL RIPRISTINO DELLE PAVIMENTAZIONI STRADALI E DELLE RELATIVE PERTINENZE SULLE STRADE PROVINCIALI DELL'AREA NORD - ANNO 2026 - ANNO 2027 - ANNO 2028**
2. Sono compresi nell'appalto tutti i lavori, le prestazioni, le forniture e le provviste necessarie per dare il lavoro completamente compiuto e secondo le condizioni stabilite nel presente capitolato speciale d'appalto, con le caratteristiche tecniche, qualitative e quantitative previste dal progetto esecutivo con i relativi allegati, con riguardo anche ai particolari costruttivi e ai progetti esecutivi aventi per oggetto DM_209/2025 - LAVORI STRAORDINARI PER IL RIPRISTINO DELLE PAVIMENTAZIONI STRADALI E DELLE RELATIVE PERTINENZE SULLE STRADE PROVINCIALI DELL'AREA NORD - ANNO 2026 - ANNO 2027 - ANNO 2028, dei quali l'appaltatore dichiara di aver preso completa ed esatta conoscenza.
3. L'esecuzione dei lavori è sempre e comunque effettuata secondo le regole dell'arte e l'appaltatore deve conformarsi alla massima diligenza nell'adempimento dei propri obblighi.

TIPOLOGIA INTERVENTO*	CODICE CPV**
07 MANUTENZIONE STRAORDINARIA	45233223-8 (lavori di rifacimento di manto stradale)

Art. 2 - Ammontare dell'appalto

1. L'importo dei lavori posto a base di gara è definito come segue:

<i>Importi in EURO</i>	<i>Colonna a)</i>	<i>Colonna b)</i>	<i>Colonna c)</i>	<i>Colonna d)</i>
	Importo esecuzione lavori	Costi della manodopera	Costi della sicurezza	Importo totale appalto
1 A misura	2.895.422,48 €	499.917,17 €	101.860,18 €	3.497.199,83 €
totale 26/27/28				3.497.199,83 €
2 Anno 2026	1.183.576,85 €	207.874,30	41.748,68 €	1.433.371,43 €
3 Anno 2027	848.890,86 €	152.967,59 €	30.055,75 €	1.031.914,20 €
4 Anno 2028	862.783,17 €	139.075,28 €	30.055,75 €	1.031.914,20 €

2. L'importo contrattuale corrisponde all'importo di cui alla tabella del comma 1, colonna a) + colonna b), al quale deve essere applicato il ribasso percentuale sui prezzi unitari offerto dall'aggiudicatario in sede di gara,

aumentato dell'importo degli oneri per la sicurezza e la salute nel cantiere definito al comma 1, colonna c) non soggetto al ribasso d'appalto ai sensi dell'articolo 100 del decreto legislativo 9 aprile 2008 n. 81 e dell'All.XV del medesimo decreto.

3. L'Amministrazione si riserva la facoltà, nel caso di ulteriori finanziamenti, di esercitare l'opzione di cui all'art. 120 comma 1 lettera a) del D.Lgs. 36/2023, di incremento contrattuale sino ad importo massimo di 1.667.800,17 € comprensivo di oneri della sicurezza, sulla base dell'elenco degli interventi suddivisi per priorità di cui all'elaborato progettuale Tav. PE010. L'opzione è esercitabile su tutte le annualità 2026-2027-2028.

L'importo complessivo stimato dell'appalto risulta pertanto come di seguito:

PROGETTO ESECUTIVO	3.497.199,83 €
LAVORI (mano d'opera compresa pari al 14,72%)	3.395.339,65 €
ONERI SICUREZZA	101.860,18 €
IMPORTO LAVORI VARIANTE	1.667.800,17 €
IMPORTO TOTALE MASSIMO	5.165.000,00 €

Art. 3 - Modalità di determinazione del prezzo dell'appalto

1. Il contratto è stipulato interamente a misura
2. Il ribasso percentuale offerto dall'aggiudicatario in sede di gara si intende offerto ed applicato a tutti i prezzi unitari in elenco i quali, così ribassati, costituiscono i prezzi contrattuali da applicare alle singole quantità eseguite.
3. I prezzi contrattuali sono vincolanti anche per la definizione, valutazione e contabilizzazione di eventuali varianti, addizioni o detrazioni in corso d'opera, qualora ammissibili ed ordinate o autorizzate ai sensi dell'art. 120 del D.lgs. 36/2023.
4. I rapporti ed i vincoli negoziali di cui al presente articolo si riferiscono ai lavori posti a base d'appalto di cui all'articolo 2, comma 1, colonna a), mentre per gli oneri per la sicurezza e la salute nel cantiere di cui all'articolo 2, comma 1, colonna b), costituiscono vincolo negoziale i prezzi indicati a tale scopo dalla Stazione appaltante negli atti progettuali e in particolare nell'elenco dei prezzi allegati al presente capitolato speciale.
4. È facoltà della Stazione appaltante di ordinare ai sensi dell'art. 120 c. 9 del D.lgs 36/2023, l'esecuzione dei lavori in misura inferiore o maggiore rispetto a quanto previsto nel limite di un quinto dell'importo di contratto. In tal caso l'Appaltatore non ha diritto ad alcun indennizzo né può far valere il diritto alla risoluzione del contratto.

Art. 4 - Categoria prevalente, categorie scorporabili

1. Ai sensi degli allegati I.7 e II.12 del D.lgs. 36/2023, e del Decreto Ministero Infrastrutture e trasporti n. 248 del 10.11.2016, i lavori sono classificati nella/e categoria/e SOA prevalente/scorporabile/i come da prospetto che segue:

CATEGORIE DI LAVORAZIONI SOA	IMPORTO LAVORI	IMPORTO Costi della sicurezza in Euro	IMPORTO TOTALE (lavori + oneri) in Euro

	(al netto dei costi della sicurezza) in Euro		
“OG3” Strade, autostrade, ponti, viadotti, ferrovie, metropolitane.....” PREVALENTE	3.223.149,23	60.777,49	3.283.926,72
”OS 10”“Segnaletica stradale non luminosa” e subappaltabile al 100%	172.190,42	41.082,69	213.273,11
			3.497.199,83 €

Si precisa che, ai sensi della legge 6 novembre 2012, n. 190 (art. 1, commi dal 52 al 57) si richiede l’iscrizione o la presentazione di domanda all’ elenco dei fornitori, prestatori di servizi ed esecutori di lavori non soggetti a tentativo di infiltrazione mafiosa (c.d.”white list”) presso la competente Prefettura, in quanto nell’appalto sono presenti le seguenti lavorazioni a rischio di infiltrazione mafiosa:

estrazione, fornitura e trasporto di terra e materiali inerti;

confezionamento, fornitura e trasporto di calcestruzzo e di bitume;

noli a freddo di macchinari;

noli a caldo;

autotrasporto per conto di terzi;

servizi ambientali, comprese le attività di raccolta, di trasporto nazionale e transfrontaliero, anche per conto terzi, di trattamento e smaltimento dei rifiuti, nonché le attività di risanamento e di bonifica e gli altri servizi connessi alla gestione dei rifiuti.

Art. 5 - Adempimenti relativi alla individuazione del CCNL di settore, inclusione lavorativi e per le pari opportunità

1. Ai sensi dell’art. 11 del D.lgs. 36/2023, si precisa che il contratto collettivo applicabile al personale dipendente impiegato nell’attività oggetto dell’appalto o della concessione svolta dall’impresa anche in maniera prevalente, è il seguente: CCNL per i lavoratori dipendenti delle imprese artigiane e delle piccole e medie imprese industriali dell’edilizia e affini cod. n. F015;
2. La stazione appaltante e l’operatore economico, contribuiscono al raggiungimento delle pari opportunità generazionali, di genere e di inclusione lavorativa per il personale con disabilità o svantaggiate.

CAPO 2 – DISCIPLINA CONTRATTUALE

Art. 6 - Interpretazione del contratto e del capitolato speciale d'appalto

1. L'interpretazione delle clausole contrattuali, così come delle disposizioni del capitolato speciale d'appalto, è fatta tenendo conto delle finalità del contratto e dei risultati ricercati con l'attuazione del progetto approvato; in particolare l'interpretazione del contratto deve seguire in principi di cui agli art. 1, 2, 3, 5, 8, 9 del Dlgs. 36/2023 nonché gli articoli da 1362 a 1369 del Codice civile.
2. In caso di discordanza tra i vari elaborati di progetto vale la soluzione più aderente alle finalità per le quali il lavoro è stato progettato e comunque quella meglio rispondente ai criteri di ragionevolezza e di buona tecnica esecutiva.
3. In caso di norme del capitolato speciale tra loro non compatibili o apparentemente non compatibili, trovano applicazione in primo luogo le norme eccezionali o quelle che fanno eccezione a regole generali, in secondo luogo quelle maggiormente conformi alle disposizioni legislative o regolamentari ovvero all'ordinamento giuridico, in terzo luogo quelle di maggior dettaglio e infine quelle di carattere ordinario.

Art. 7 - Documenti che fanno parte del contratto

1. Fanno parte integrante e sostanziale del contratto d'appalto, ancorché non materialmente allegati:
 - a) il presente capitolato speciale d'appalto comprese le tabelle allegare allo stesso, con i limiti, per queste ultime, descritti nel seguito in relazione al loro valore indicativo;
 - b) tutti gli elaborati grafici del progetto esecutivo, ivi compresi i particolari costruttivi,
 - c) l'elenco dei prezzi unitari;
 - d) il piano di sicurezza e di coordinamento di cui all'articolo 100 del d.lgs. n. 81/2008 e le proposte eventualmente integrative al predetto piano;
 - e) il piano operativo di sicurezza;
 - f) il cronoprogramma di cui all'articolo 40 del D.P.R. n. 207/2010;
 - g) il documento di valutazione dei rischi (ove previsto, da inserire quando non c'è il PSC.....) ai sensi degli articoli 26 e 28 del D.Lgs.n.81/2008;
 - h) il computo metrico estimativo
2. Sono contrattualmente vincolanti tutte le leggi e le norme vigenti in materia di lavori pubblici.

Art. 8 - Disposizioni particolari riguardanti l'appalto

1. La sottoscrizione del contratto e del presente capitolato da parte dell'appaltatore equivale a dichiarazione di perfetta conoscenza e incondizionata accettazione di tutte le norme che regolano il presente appalto, e del progetto per quanto attiene alla sua perfetta esecuzione.
2. L'appaltatore dà atto, senza riserva alcuna, della piena conoscenza e disponibilità degli atti progettuali e della documentazione, della disponibilità dei siti, dello stato dei luoghi, delle condizioni pattuite in sede di offerta e ogni altra circostanza che interessi i lavori, che, come da apposito verbale sottoscritto col RUP, consentono l'immediata esecuzione dei lavori.

Art. 9 - Fallimento dell'appaltatore

1. In caso di procedure concorsuali dell'appaltatore la Stazione appaltante si avvale, salvi e senza pregiudizio per ogni altro diritto e azione a tutela dei propri interessi, della procedura prevista dall' art. 124 del Dlgs. 36/2023.

Art. 10 - Rappresentante dell'appaltatore e domicilio; direttore di cantiere

1. L'appaltatore deve eleggere domicilio ai sensi e nei modi di cui all'articolo 2 del capitolato generale d'appalto; a tale domicilio si intendono ritualmente effettuate tutte le intimazioni, le assegnazioni di termini e ogni altra notificazione o comunicazione dipendente dal contratto.
2. L'appaltatore deve altresì comunicare, ai sensi e nei modi di cui all'articolo 3 del capitolato generale d'appalto, le generalità delle persone autorizzate a riscuotere, ricevere, quietanzare somme ricevute in conto o saldo o le modalità di accredito.
3. Qualora l'appaltatore non conduca direttamente i lavori, deve depositare presso la stazione appaltante, ai sensi e nei modi di cui all'articolo 4 del capitolato generale d'appalto, il mandato conferito con atto pubblico a persona idonea, sostituibile su richiesta motivata della stazione appaltante. La direzione del cantiere è assunta dal direttore tecnico dell'impresa o da altro tecnico, abilitato secondo le previsioni del capitolato speciale in rapporto alle caratteristiche delle opere da eseguire. L'assunzione della direzione di cantiere da parte del direttore tecnico avviene mediante delega conferita da tutte le imprese operanti nel cantiere, con l'indicazione specifica delle attribuzioni da esercitare dal delegato anche in rapporto a quelle degli altri soggetti operanti nel cantiere anche nel caso di amministratore o gestore di fatto indicato in sede di gara.
4. L'appaltatore, tramite il direttore di cantiere assicura l'organizzazione, la gestione tecnica e la conduzione del cantiere. Il direttore dei lavori ha il diritto di esigere il cambiamento del direttore di cantiere e del personale dell'appaltatore per motivi disciplinari, incapacità o grave negligenza. L'appaltatore è in tutti i casi responsabile dei danni causati dall'imperizia o dalla negligenza di detti soggetti, nonché della malafede o della frode nella somministrazione o nell'impiego dei materiali.
5. Ogni variazione del domicilio di cui al comma 1, o della persona di cui ai commi 2, 3 o 4, deve essere tempestivamente notificata alla Stazione appaltante; ogni variazione della persona di cui al comma 3 deve essere accompagnata dal deposito presso la stazione appaltante del nuovo atto di mandato.

Art. 11 - Norme generali sui materiali, i componenti, i sistemi e l'esecuzione

1. Nell'esecuzione di tutte le lavorazioni, le opere, le forniture, i componenti, anche relativamente a sistemi e sottosistemi di impianti tecnologici oggetto dell'appalto, devono essere rispettate tutte le prescrizioni di legge e di regolamento in materia di qualità, provenienza e accettazione dei materiali e componenti nonché, per quanto concerne la descrizione, i requisiti di prestazione e le modalità di esecuzione di ogni categoria di lavoro, tutte le indicazioni contenute o richiamate contrattualmente nel capitolato speciale di appalto, negli elaborati grafici del progetto esecutivo e nella descrizione delle singole voci allegata allo stesso capitolato.
2. Per quanto riguarda l'accettazione, la qualità e l'impiego dei materiali, la loro provvista, il luogo della loro provenienza e l'eventuale sostituzione di quest'ultimo, si applicano le disposizioni di cui all'allegato II.14 art. 4, e successivi.

Art.12 – Sopralluogo e presa visione degli elaborati progettuali

1. Allo scopo di garantire la piena conoscenza dello stato dei luoghi e dei contenuti del progetto, i concorrenti dovranno effettuare accurata visita del luogo in cui si svolgeranno i lavori.
2. L'impresa dovrà altresì esaminare tutti gli elaborati progettuali nei tempi e modalità previsti sempre nelle norme di gara/lettera invito.

CAPO 3 - TERMINI PER L'ESECUZIONE

Art. 13 - Consegna e inizio dei lavori

1. L'esecuzione dei lavori ha inizio dopo la stipula del contratto, in seguito a consegna, risultante da apposito verbale, da effettuarsi non oltre 45 giorni dalla predetta stipula, previa convocazione dell'esecutore. L'esecuzione dei lavori per le successive annualità 2027 e 2028 avverrà tramite ordine di servizio previa comunicazione almeno 30 giorni prima dell'inizio delle lavorazioni. L'esecuzione dei lavori è prevista per le tre annualità 2026, 2027 e 2028 nel periodo primaverile/estivo secondo il cronoprogramma riportato nella **Tabella D**.
Avrà luogo una consegna iniziale dei lavori e le singole per le annualità successive come su indicato.
2. È facoltà della Stazione appaltante procedere all'esecuzione anticipata del contratto dopo la verifica dei requisiti dell'aggiudicatario come previsto dall'art. 50, comma 6, del D.lgs. 36/2023. dell'art. 3 comma 9 all.II del D.lgs. 36/2023.
3. Se nel giorno fissato e comunicato formalmente, l'appaltatore non si presenta a ricevere la consegna dei lavori, il direttore dei lavori fissa un nuovo termine perentorio, non inferiore a 5 giorni e non superiore a 15; i termini per l'esecuzione decorrono comunque dalla data della prima convocazione. Decorso inutilmente il termine di anzidetto è facoltà della Stazione appaltante di risolvere il contratto o revocare l'aggiudicazione, ferma restando la possibilità di avvalersi della garanzia provvisoria o definitiva al fine del risarcimento del danno, senza che ciò possa costituire motivo di pretese o eccezioni di sorta. Qualora sia indetta una nuova procedura per l'affidamento del completamento dei lavori, l'aggiudicatario è escluso dalla partecipazione in quanto l'inadempimento è considerato grave negligenza accertata.
4. L'appaltatore deve trasmettere alla Stazione appaltante, prima dell'inizio dei lavori, la documentazione di avvenuta denuncia di inizio lavori effettuata agli enti previdenziali, assicurativi ed antinfortunistici, inclusa la Cassa edile ove dovuta; egli trasmette altresì, a scadenza quadrimestrale, copia dei versamenti contributivi, previdenziali, assicurativi nonché di quelli dovuti agli organismi paritetici previsti dalla contrattazione collettiva, sia relativi al proprio personale che a quello delle imprese subappaltatrici.
5. Nel caso di comprovate necessità di interesse pubblico della stazione appaltante, le parti possono addivenire ad un accordo per determinare la consegna dei lavori in data posticipata dei lavori rispetto a quanto indicato al comma 1 del presente articolo senza alcuna previsione di riserva in merito a tale aspetto da parte dell'appaltatore.
6. Per quanto non previsto nel presente articolo si rinvia all'allegato II.14 del D.Lgs. 36/2023.

Art. 14 - Termini per l'ultimazione dei lavori

1. Il termine ultimo per la conclusione dei lavori è fissato per ogni annualità secondo il cronoprogramma indicato nella tabella seguente e decorre per l'anno 2026 dalla data del verbale di consegna dei lavori e per gli anni 2027 e 2028 dall'ordine di servizio:

	ANNO 2026	ANNO 2027	ANNO 2028	SOMMANO
giorni naturali	64	48	43	155

2. Nel calcolo del tempo contrattuale si è tenuto conto delle ferie contrattuali.
3. L'appaltatore si obbliga alla rigorosa ottemperanza del cronoprogramma dei lavori che potrà fissare scadenze inderogabili per l'approntamento delle opere necessarie all'inizio di forniture e lavori da effettuarsi da altre ditte per conto della Stazione appaltante ovvero necessarie all'utilizzazione, prima della fine dei lavori e previo certificato di regolare esecuzione, riferito alla sola parte funzionale delle opere.

Art. 15 - Sospensioni e proroghe

1. Qualora cause di forza maggiore, condizioni climatiche od altre circostanze speciali impediscano in via temporanea che i lavori procedano utilmente a regola d'arte, la direzione dei lavori - d'ufficio o su segnalazione dell'appaltatore - può ordinare la sospensione dei lavori redigendo apposito verbale.
2. Si applicano le disposizioni di cui all'art. 121 del D.Lgs. n. 36/2023 e articolo 8 allegato II.14.
3. L'appaltatore, qualora per causa a esso non imputabile, non sia in grado di ultimare i lavori nei termini fissati, può chiedere con domanda motivata proroga che, se riconosciuta giustificata, è concessa dalla direzione dei lavori purché la domanda pervenga prima della scadenza del termine contrattuale.
4. A giustificazione del ritardo nell'ultimazione dei lavori o nel rispetto delle scadenze fissate dal programma temporale l'appaltatore non può mai attribuirne la causa, in tutto o in parte, ad altre ditte o imprese o forniture, se esso appaltatore non abbia tempestivamente per iscritto denunciato alla Stazione appaltante il ritardo imputabile a dette ditte, imprese o fornitori.
5. I verbali per la concessione di sospensioni o proroghe, redatti con adeguata motivazione a cura della direzione dei lavori e controfirmati dall'appaltatore e recanti l'indicazione dello stato di avanzamento dei lavori, devono pervenire al RUP entro il quinto giorno naturale successivo alla loro redazione e devono essere restituiti controfirmati dallo stesso o dal suo delegato; qualora il RUP non si pronunci entro tre giorni dal ricevimento, i verbali si danno per riconosciuti e accettati dalla Stazione appaltante.
6. In ogni caso la sospensione opera dalla data di redazione del relativo verbale, accettato dal RUP o sul quale si sia formata l'accettazione tacita. Non possono essere riconosciute sospensioni, e i relativi verbali non hanno alcuna efficacia, in assenza di adeguate motivazioni o le cui motivazioni non siano riconosciute adeguate da parte del del RUP.
7. Il verbale di sospensione ha efficacia dal quinto giorno antecedente la sua presentazione al RUP qualora il predetto verbale gli sia stato trasmesso dopo il quinto giorno dalla redazione ovvero rechi una data di decorrenza della sospensione anteriore al quinto giorno precedente la data di trasmissione.

Art. 16 - Penali in caso di ritardo e Premio di accelerazione

1. Nel caso di mancato rispetto dei termini indicati nella tabella di cui all'art. 14 in relazione ad ogni annualità per l'esecuzione delle opere, per ogni giorno naturale consecutivo di ritardo nell'ultimazione dei lavori viene applicata una penale pari all'0,5 per mille ai sensi dell'art. 126 del d.lgs. 36/2023, stabilita con riferimento al cronoprogramma annuale.
2. La penale, nella stessa misura percentuale di cui al comma 1, trova applicazione anche in caso di ritardo:
 - a) nell'inizio dei lavori rispetto alla data fissata dal direttore dei lavori per la consegna degli stessi, per ogni annualità, qualora la Stazione appaltante non si avvalga della facoltà di cui all'articolo 13, comma 3;
 - b) nella ripresa dei lavori seguente un verbale di sospensione, rispetto alla data fissata dal direttore dei lavori;

- c) nel rispetto dei termini imposti dalla direzione dei lavori per il ripristino di lavori non accettabili o danneggiati.
- d) nel rispetto delle soglie temporali fissate a tale scopo nel cronoprogramma dei lavori;
3. La penale di cui al comma 2, lettera b) e lettera d), è applicata all'importo dei lavori ancora da eseguire; la penale di cui al comma 2, lettera c) è applicata all'importo dei lavori di ripristino o di nuova esecuzione ordinati per rimediare a quelli non accettabili o danneggiati.
4. Tutte le penali di cui al presente articolo sono contabilizzate in detrazione in occasione del pagamento immediatamente successivo al verificarsi della relativa condizione di ritardo.
5. L'importo complessivo delle penali irrogate ai sensi dei commi precedenti non può superare il 10 per cento dell'importo contrattuale; qualora i ritardi siano tali da comportare una penale di importo superiore alla predetta percentuale trova applicazione l'articolo 19, in materia di risoluzione del contratto.
6. L'applicazione delle penali di cui al presente articolo non pregiudica il risarcimento di eventuali danni o ulteriori oneri sostenuti dalla Stazione appaltante a causa dei ritardi.
7. Ai sensi dell'art. 126 comma 2 del d.lgs. 36/2023 è riconosciuto all'appaltatore, qualora l'ultimazione dei lavori avvenga in anticipo rispetto ai termini contrattualmente previsti per ogni singola annualità, un **premio di accelerazione** per ogni giorno di anticipo. L'ammontare del premio è commisurato, nei limiti delle somme disponibili, indicate nel quadro economico dell'intervento alla voce 'imprevisti'.

Il premio di accelerazione è determinato nella misura dello **0,5 per mille per ogni giorno di anticipo** fino ad **una soglia massima del 5 per mille dell'importo contrattuale**.

Il premio è corrisposto a seguito della conclusione delle operazioni di collaudo, sempre che l'esecuzione dei lavori sia conforme alle obbligazioni assunte e che siano garantite le condizioni di sicurezza a tutela dei lavoratori impiegati nell'esecuzione.

La stazione appaltante riconosce un premio di accelerazione determinato sulla base dei criteri sopra indicati anche nel caso in cui il termine contrattuale sia legittimamente prorogato, qualora l'ultimazione dei lavori avvenga in anticipo rispetto al termine prorogato come previsto dall'art. 126 comma 2 citato.

Art. 17 – Programma esecutivo dei lavori dell'appaltatore e cronoprogramma

1. Entro 15 giorni dalla data del verbale di consegna, e comunque prima dell'inizio dei lavori per l'anno 2026 ed entro 15 giorni dalla data dell'ordine di servizio di cui all'art. 13 comma 1 per il 2027 e 2028, l'appaltatore predispone e consegna alla direzione lavori un cronoprogramma esecutivo dei lavori annuali di riferimento, elaborato in relazione alle proprie tecnologie, alle proprie scelte imprenditoriali e alla propria organizzazione lavorativa; tale programma deve riportare per ogni lavorazione, le previsioni circa il periodo di esecuzione nonché l'ammontare presunto, parziale e progressivo, dell'avanzamento dei lavori alle date contrattualmente stabilite per la liquidazione dei certificati di pagamento deve essere coerente con i tempi contrattuali di ultimazione e deve essere approvato dalla direzione lavori, mediante apposizione di un visto, entro cinque giorni dal ricevimento. Trascorso il predetto termine senza che la direzione lavori si sia pronunciata il programma esecutivo dei lavori si intende accettato, fatte salve palesi illogicità o indicazioni erronee palesemente incompatibili con il rispetto dei termini di ultimazione (art. 43 comma 10 del D.P.R. n. 207/2010).
2. Il programma esecutivo dei lavori dell'appaltatore può essere modificato o integrato dalla Stazione appaltante, mediante ordine di servizio, ogni volta che sia necessario alla miglior esecuzione dei lavori e in particolare:
- a) Considerata la natura e la finalità del progetto atta a ripristinare la regolarità delle pavimentazioni stradali ammalorate per garantire la sicurezza della circolazione, gli interventi dettagliati nel Computo Metrico Estimativo riferiti agli anni 2027-2028 potranno subire delle modifiche con apposito ordine di servizio

del DL prima dell'inizio delle lavorazioni nell'anno di riferimento per far fronte ad un mutato contesto di dissesto delle strade;

- b) per il coordinamento con le prestazioni o le forniture di imprese o altre ditte estranee al contratto;
 - c) per l'intervento o il mancato intervento di società concessionarie di pubblici servizi le cui reti siano coinvolte in qualunque modo con l'andamento dei lavori, purché non imputabile ad inadempimenti o ritardi della Stazione committente;
 - d) per l'intervento o il coordinamento con autorità, enti o altri soggetti diversi dalla Stazione appaltante, che abbiano giurisdizione, competenze o responsabilità di tutela sugli immobili, i siti e le aree comunque interessate dal cantiere; a tal fine non sono considerati soggetti diversi le società o aziende controllate o partecipate dalla Stazione appaltante o soggetti titolari di diritti reali sui beni in qualunque modo interessati dai lavori intendendosi, in questi casi, ricondotta la fattispecie alla responsabilità gestionale della Stazione appaltante;
 - e) per la necessità o l'opportunità di eseguire prove sui campioni, prove di carico e di tenuta e funzionamento degli impianti, nonché collaudi parziali o specifici;
 - f) qualora sia richiesto dal coordinatore per la sicurezza e la salute nel cantiere, in ottemperanza all'articolo 92 del D.lgs. n. 81/2008. In ogni caso il programma esecutivo dei lavori deve essere coerente con il piano di sicurezza e di coordinamento del cantiere, eventualmente integrato ed aggiornato.
3. I lavori sono comunque eseguiti nel rispetto del cronoprogramma predisposto dalla Stazione appaltante e integrante il progetto esecutivo; tale cronoprogramma può essere modificato dalla Stazione appaltante al verificarsi delle condizioni di cui al comma 2.
4. Ai fini dell'applicazione delle penali di cui all'articolo 16, comma 2, lettera d), si tiene conto del rispetto delle seguenti soglie del predetto programma, considerate inderogabili, a partire dalla data di consegna dei lavori:
- a) Esecuzione del 100% dei lavori di posa del conglomerato bituminoso entro i giorni contrattuali individuati nel cronoprogramma nell'anno di riferimento delle lavorazioni.

Art. 18 – Inderogabilità dei termini di esecuzione

1. Non costituiscono motivo di proroga dell'inizio dei lavori, della loro mancata regolare o continuativa conduzione secondo il relativo programma o della loro ritardata ultimazione:
- a) il ritardo nell'installazione del cantiere e nell'allacciamento alle reti tecnologiche necessarie al suo funzionamento, per l'approvvigionamento dell'energia elettrica e dell'acqua;
 - b) l'adempimento di prescrizioni, o il rimedio a inconvenienti o infrazioni riscontrate dal direttore dei lavori o dagli organi di vigilanza in materia sanitaria e di sicurezza, ivi compreso il coordinatore per la sicurezza in fase di esecuzione, se nominato;
 - c) l'esecuzione di accertamenti integrativi che l'appaltatore ritenesse di dover effettuare per la esecuzione delle opere di fondazione, delle strutture e degli impianti, salvo che siano ordinati dalla direzione dei lavori o espressamente approvati da questa;
 - d) il tempo necessario per l'esecuzione di prove sui campioni, di sondaggi, analisi e altre prove assimilabili;
 - e) il tempo necessario per l'espletamento degli adempimenti a carico dell'appaltatore comunque previsti dal capitolato speciale d'appalto;
 - f) le eventuali controversie tra l'appaltatore e i fornitori, subappaltatori, affidatari, altri incaricati;
 - g) le eventuali vertenze a carattere aziendale tra l'appaltatore e il proprio personale dipendente.

Art. 19 - Risoluzione del contratto

Le stazioni appaltanti possono risolvere un contratto di appalto senza limiti di tempo, se si verificano una o più delle seguenti condizioni:

- a) con riferimento alle modificazioni di cui all'articolo 120, comma 1, lettere b) e c), superamento delle soglie di cui al comma 2 del predetto articolo 120 e, con riferimento alle modificazioni di cui all'articolo 120, comma 3, superamento delle soglie di cui al medesimo articolo 120, comma 3, lettere a) e b);
- c) l'aggiudicatario si è trovato, al momento dell'aggiudicazione dell'appalto, in una delle situazioni di cui all'articolo 94, comma 1, e avrebbe dovuto pertanto essere escluso dalla procedura di gara;
- d) l'appalto non avrebbe dovuto essere aggiudicato in considerazione di una grave violazione degli obblighi derivanti dai trattati, come riconosciuto dalla Corte di giustizia dell'Unione europea in un procedimento ai sensi dell'articolo 258 del Trattato sul funzionamento dell'Unione europea.

2. Le stazioni appaltanti risolvono un contratto di appalto qualora nei confronti dell'appaltatore:

- a) sia intervenuta la decadenza dell'attestazione di qualificazione per aver prodotto falsa documentazione o dichiarazioni mendaci;
- b) sia intervenuto un provvedimento definitivo che dispone l'applicazione di una o più misure di prevenzione di cui al codice delle leggi antimafia e delle relative misure di prevenzione, di cui al decreto legislativo 6 settembre 2011, n. 159, ovvero sia intervenuta sentenza di condanna passata in giudicato per i reati di cui al Capo II del Titolo IV della Parte V del presente Libro.

3. Il contratto di appalto può inoltre essere risolto per grave inadempimento delle obbligazioni contrattuali da parte dell'appaltatore, tale da compromettere la buona riuscita delle prestazioni. Il direttore dei lavori o il direttore dell'esecuzione, se nominato, quando accerta un grave inadempimento avvia in contraddittorio con l'appaltatore il procedimento disciplinato dall'articolo 10 dell'allegato II.14. All'esito del procedimento, la stazione appaltante, su proposta del RUP, dichiara risolto il contratto con atto scritto comunicato all'appaltatore.

Nei casi di risoluzione del contratto per fatto addebitabile all'appaltatore le somme dovute per le prestazioni/lavori regolarmente eseguiti sono decurtate degli oneri aggiuntivi derivanti dallo scioglimento del contratto, e in sede di liquidazione finale dei lavori, servizi o forniture riferita all'appalto risolto, l'onere da porre a carico dell'appaltatore è determinato anche in relazione alla maggiore spesa sostenuta per il nuovo affidamento, se la stazione appaltante non si sia avvalsa della facoltà prevista dall'articolo 124, comma 2, primo periodo d.lgs 36/2023.

Nei casi di risoluzione del contratto, l'appaltatore provvede al ripiegamento dei cantieri già allestiti e allo sgombero delle aree di lavoro e relative pertinenze nel termine assegnato dalla stazione appaltante; in caso di mancato rispetto del termine, la stazione appaltante provvede d'ufficio addebitando all'appaltatore i relativi oneri e spese.

Resta salva la facoltà della Stazione appaltante di escutere la garanzia definitiva per l'ulteriore danno subito.

Art. 19 bis - Risoluzione per grave ritardo

1. Qualora, al di fuori di quanto previsto dall'articolo 19 l'esecuzione delle prestazioni sia ritardata per negligenza dell'appaltatore rispetto alle previsioni del contratto, il direttore dei lavori o il direttore dell'esecuzione, se nominato, gli assegna un termine che, salvo i casi d'urgenza, non può essere inferiore a dieci giorni, entro i quali deve eseguire le prestazioni. Scaduto il termine, e redatto il processo verbale in contraddittorio, qualora l'inadempimento permanga, la stazione appaltante risolve il contratto, con atto scritto comunicato all'appaltatore, fermo restando il pagamento delle penali.

In tutti i casi di risoluzione del contratto l'appaltatore ha diritto soltanto al pagamento delle prestazioni relative ai lavori, servizi o forniture regolarmente eseguiti.

È da considerarsi grave ritardo, rispetto ai termini per l'ultimazione dei lavori per ogni annualità o sulle scadenze esplicitamente fissate, l'inadempimento dell'affidatario che si protrae per un termine superiore a 10 (dieci) giorni naturali consecutivi, a discrezione della Stazione appaltante e senza obbligo di ulteriore motivazione.

2. La risoluzione del contratto trova applicazione, dopo la formale messa in mora dell'appaltatore con assegnazione di un termine non inferiore a 10 giorni decorrenti dal ricevimento della comunicazione per compiere i lavori, e decorsi inutilmente gli stessi, in contraddittorio con il medesimo appaltatore.
3. Nel caso di risoluzione del contratto la penale di cui all'articolo 16, comma 1, è computata sul periodo determinato sommando il ritardo accumulato dall'appaltatore rispetto al programma esecutivo dei lavori e il termine assegnato dal direttore dei lavori per compiere i lavori con la messa in mora di cui al comma 2.
4. Sono dovuti dall'appaltatore i danni subiti dalla Stazione appaltante in seguito alla risoluzione del contratto.
5. Nel caso di sospensione del cantiere ai sensi dell'art. 92 comma 1 lett.e) del D.Lgs.n.81/2008 la Stazione appaltante ha facoltà di risolvere il contratto mediante semplice lettera raccomandata con messa in mora di 20 giorni senza necessità di ulteriori adempimenti con riserva di risarcimento di eventuali danni subiti.
6. Resta salva la facoltà della Stazione appaltante di escutere la garanzia definitiva per l'ulteriore danno subito.

Art. 19 ter Recesso

Fermo restando quanto previsto dagli articoli 88, comma 4-ter e 92, comma 4, del codice delle leggi antimafia e delle misure di prevenzione, di cui al decreto legislativo 6 settembre 2011, n. 159, la stazione appaltante può recedere dal contratto in qualunque momento purché tenga indenne l'appaltatore mediante il pagamento dei lavori eseguiti o delle prestazioni relative ai servizi e alle forniture eseguiti nonché del valore dei materiali utili esistenti in cantiere nel caso di lavori o in magazzino nel caso di servizi o forniture, oltre al decimo dell'importo delle opere, dei servizi o delle forniture non eseguite, calcolato secondo quanto previsto dell'allegato II.14.

2. L'esercizio del diritto di recesso è manifestato dalla stazione appaltante mediante una formale comunicazione all'appaltatore da darsi per iscritto con un preavviso non inferiore a venti giorni, decorsi i quali la stazione appaltante prende in consegna i lavori, servizi o forniture ed effettua il collaudo definitivo o verifica la regolarità dei servizi e delle forniture.
3. L'allegato II.14 disciplina il rimborso dei materiali, la facoltà di ritenzione della stazione appaltante e gli obblighi di rimozione e sgombero dell'appaltatore.

CAPO 4 - DISCIPLINA ECONOMICA

Art. 20 – Anticipazione

1. E' ammessa l'anticipazione, di cui all'art. 125 del D.lgs. 36/2023, nella misura del 20% da corrispondere all'appaltatore secondo le modalità e le disposizioni contenute nella norma richiamata o successive disposizioni normative vigenti, a seguito di comprovata dichiarazione di effettivo inizio dei lavori da parte del Direttore dei lavori.
2. L'erogazione dell'anticipazione è subordinata alla costituzione di garanzia fideiussoria bancaria o assicurativa, nelle forme di cui allo Schema tipo – DM 193/ 2022, di importo pari all'anticipazione maggiorata del tasso di interesse legale applicato al periodo necessario al recupero dell'anticipazione stessa secondo il cronoprogramma dei lavori compreso IVA.

Art. 21 - Pagamenti in acconto

1. I pagamenti avvengono per stati di avanzamento, mediante emissione di certificato di pagamento ogni volta che i lavori eseguiti, contabilizzati ai sensi degli articoli 27, 28, 29 e 30, al netto del ribasso d'appalto, comprensivi della relativa quota degli oneri per la sicurezza, raggiungano, al netto della ritenuta di cui al comma 2, un importo non inferiore al 20 % dell'importo contrattuale e comunque al termine dei lavori di ogni annualità 2026,2027,2028.
2. A garanzia dell'osservanza delle norme e delle prescrizioni dei contratti collettivi, delle leggi e dei regolamenti sulla tutela, protezione, assicurazione, assistenza e sicurezza fisica dei lavoratori, sull'importo netto progressivo dei lavori è operata una ritenuta dello 0,50 per cento da liquidarsi, nulla ostando, in sede di conto finale come previsto dall'art. 11 comma 6 Dlg,s 36/2023.
3. Al raggiungimento dell'importo dei lavori eseguiti di cui al comma 1, il direttore dei lavori redige la relativa contabilità ed emette il relativo Stato di avanzamento Lavori il quale deve recare la dicitura: «lavori a tutto il» con l'indicazione della data; contestualmente o entro il termine massimo di 7 gg. dall'adozione del relativo S.a.l., il RUP emette, il relativo certificato di pagamento.
4. La Stazione appaltante provvede ai pagamenti in acconto entro i 30 giorni decorrenti dall'adozione del S.a.l.,
5. Qualora i lavori rimangano sospesi per un periodo superiore a 30 giorni, per cause non dipendenti dall'appaltatore, si provvede alla redazione dello stato di avanzamento e all'emissione del certificato di pagamento, prescindendo dall'importo minimo di cui al comma 1.
6. Dell'emissione di ogni certificato di pagamento il RUP provvede a dare comunicazione scritta, con avviso di ricevimento, agli enti previdenziali e assicurativi, compresa la cassa edile, ove richiesto.
7. Come previsto dall'art. 11 comma 6 del D.lgs. 36/2023, in caso di inadempienza contributiva risultante dal DURC relativo a personale dipendente dell'affidatario o del subappaltatore o dei soggetti titolari di subappalti e cottimi, impiegato nell'esecuzione del contratto, la stazione appaltante trattiene dal certificato di pagamento l'importo corrispondente all'inadempienza per il successivo versamento diretto agli enti previdenziali e assicurativi, compresa la cassa edile. In ogni caso sull'importo netto progressivo delle prestazioni è operata una ritenuta dello 0,50 per cento; le ritenute possono essere svincolate soltanto in sede di liquidazione finale, dopo l'approvazione da parte della stazione appaltante del certificato di collaudo o di verifica di conformità, previo rilascio del DURC. In caso di ritardo nel pagamento delle retribuzioni dovute al personale di cui al primo periodo, il RUP invita per iscritto il soggetto inadempiente, ed in ogni caso l'affidatario, a provvedervi entro i successivi 15 quindici giorni. Ove non sia stata contestata formalmente e motivatamente la fondatezza della richiesta entro il termine di cui al terzo periodo, la stazione appaltante paga anche in corso d'opera direttamente ai lavoratori le retribuzioni arretrate, detraendo il relativo importo dalle somme dovute all'affidatario del contratto ovvero dalle somme dovute al subappaltatore inadempiente nel caso in cui sia previsto il pagamento diretto.

Art. 22 - Pagamenti a saldo

1. Il conto finale dei lavori è redatto entro (45) quarantacinque giorni dalla data della loro ultimazione, accertata con apposito verbale; è sottoscritto dal direttore di lavori e trasmesso al RUP. Col conto finale è accertato e proposto l'importo della rata di saldo, qualunque sia il suo ammontare, la cui liquidazione definitiva ed erogazione è soggetta alle verifiche di collaudo o di regolare esecuzione ai sensi del comma 3.
2. Il conto finale dei lavori deve essere sottoscritto dall'appaltatore, su richiesta del RUP, entro il termine perentorio di (15) quindici; se l'appaltatore non firma il conto finale nel termine indicato, o se lo firma senza

confermare le domande già formulate nel registro di contabilità, il conto finale si ha come da lui definitivamente accettato. Il RUP formula in ogni caso una sua relazione al conto finale.

3. La rata di saldo, unitamente alle ritenute di cui all'articolo 21, comma 2, nulla ostando, è pagata entro 30 giorni dopo l'avvenuta emissione del certificato di collaudo provvisorio o del certificato di regolare esecuzione.
4. Il pagamento della rata di saldo, disposto previa garanzia fideiussoria ai sensi dell'articolo 117 comma 9 Dlgs. 36/2023 non costituisce presunzione di accettazione dell'opera, ai sensi dell'articolo 1666, secondo comma, del Codice civile.
5. La garanzia fideiussoria di cui al comma 4 deve avere validità ed efficacia non inferiore a 26 (ventisei) mesi dalla data di emissione del certificato di regolare esecuzione/collaudo lavori e deve essere prestata con le forme e modalità di cui al D.M. 193/2022. Salvo quanto disposto dall'articolo 1669 del Codice civile, l'appaltatore risponde per la difformità ed i vizi dell'opera, ancorché riconoscibili, purché denunciati dal soggetto appaltante prima che il certificato di collaudo o il certificato di regolare esecuzione assuma carattere definitivo.

Art. 23 – Omissis

Art. 24 - Revisione prezzi

La revisione dei prezzi di contratto è disciplinata dall'art. 60 del D.lgs. 36/2023.

Per far fronte ai maggiori oneri derivanti dalla revisione prezzi di cui al presente articolo le stazioni appaltanti utilizzano:

- a) nel limite del 50 per cento, le risorse appositamente accantonate per imprevisti nel quadro economico di ogni intervento, fatte salve le somme relative agli impegni contrattuali già assunti, e le eventuali ulteriori somme a disposizione della medesima stazione appaltante e stanziare annualmente relativamente allo stesso intervento;
- b) le somme derivanti da ribassi d'asta, se non ne è prevista una diversa destinazione dalle norme vigenti;
- c) le somme disponibili relative ad altri interventi ultimati di competenza della medesima stazione appaltante e per i quali siano stati eseguiti i relativi collaudi o emessi i certificati di regolare esecuzione, nel rispetto delle procedure contabili della spesa e nei limiti della residua spesa autorizzata disponibile.

(n.b. in attesa dell'emanazione del provvedimento adottato dal Ministero dell'infrastrutture e dei trasporti, sentito l'ISTAT, con cui saranno adottati i singoli indici di costo delle lavorazioni, sulla base delle tipologie omogenee di cui alla tabella A dell'allegato II.2-bis, per la determinazione degli indici sintetici individuati ai sensi del comma 4-quater art.60 del codice da indicare in progetto).

Art. 25 - Cessione del contratto e cessione dei crediti

1. È vietata la cessione del contratto sotto qualsiasi forma; ogni atto contrario è nullo di diritto. Nel caso di cessione o affitto di ramo d'azienda.
2. È ammessa la cessione dei crediti nei termini e secondo le modalità previste dall' allegato II.14 art. 6 del D.lgs. 36/2023.

CAPO 5 - CONTABILIZZAZIONE E LIQUIDAZIONE DEI LAVORI

Art. 26 - Lavori a misura

1. La misurazione e valutazione dei lavori a misura sono effettuate secondo le specificazioni date nelle norme del capitolato speciale e nell'enunciazione delle singole voci in elenco; in caso diverso sono utilizzate per la valutazione dei lavori le dimensioni nette delle opere eseguite rilevate in loco, senza che l'appaltatore possa far valere criteri di misurazione o coefficienti moltiplicatori che modifichino le quantità poste in opera.
2. Non sono comunque riconosciuti nella valutazione delle opere ingrossamenti o aumenti dimensionali di alcun genere non rispondenti ai disegni di progetto se non saranno stati preventivamente autorizzati dal direttore dei lavori.
3. Nel corrispettivo per l'esecuzione dei lavori a misura s'intende sempre compresa ogni spesa occorrente per dare l'opera compiuta sotto le condizioni stabilite dal capitolato speciale d'appalto e secondo i tipi indicati e previsti negli atti progettuali.
4. La contabilizzazione delle opere e delle forniture verrà effettuata applicando alle quantità eseguite i prezzi unitari dell'elenco prezzi unitari di cui all'art.3 comma 3 del presente capitolato speciale.
5. Gli oneri per la sicurezza, come evidenziati all'art. 2 comma 1 colonna b e alla tabella "A" rigo b) allegata e parte integrante del presente capitolato, per la parte prevista a misura sono valutati sulla base dei prezzi di cui all'elenco allegato al presente capitolato, con le quantità rilevabili ai sensi del presente articolo.

Art. 27 - Lavori a corpo - eventuale

1. In corso d'opera, qualora debbano essere introdotte variazioni ai lavori ai sensi degli articoli 34 o 35, e queste non siano valutabili mediante i prezzi contrattuali e la formazione dei nuovi prezzi ai sensi dell'articolo 36, non sia ritenuta opportuna dalle parti, le stesse variazioni possono essere predefinite, sotto il profilo economico, con atto di sottomissione "a corpo", a sua volta assoggettato al ribasso d'asta, resta fisso e invariabile senza che possa essere invocata dalle parti contraenti alcuna verifica sulla misura o sul valore attribuito alla quantità di detti lavori.
2. Nel corrispettivo per l'esecuzione dei lavori a corpo s'intende sempre compresa ogni spesa occorrente per dare l'opera compiuta sotto le condizioni stabilite dal capitolato speciale d'appalto e secondo i tipi indicati e previsti negli atti progettuali. Pertanto, nessun compenso può essere richiesto per lavori, forniture e prestazioni che, ancorché non esplicitamente specificati nella descrizione dei lavori a corpo, siano rilevabili dagli elaborati grafici o viceversa. Lo stesso dicasi per lavori, forniture e prestazioni che siano tecnicamente e intrinsecamente indispensabili alla funzionalità, completezza e corretta realizzazione dell'opera appaltata secondo le regole dell'arte.
3. La contabilizzazione dei lavori a corpo è effettuata applicando all'importo del medesimo, al netto del ribasso contrattuale, le percentuali convenzionali relative alle singole categorie di lavoro indicate in perizia, di ciascuna delle quali va contabilizzata la quota parte in proporzione al lavoro eseguito.
4. La realizzazione di sistemi e sub-sistemi di impianti tecnologici per i quali sia previsto un prezzo contrattuale unico non costituiscono lavori a corpo.
5. Gli oneri per la sicurezza, come evidenziati all'articolo 2, comma 1, colonna b), come evidenziato al rigo b della tabella "A" in allegato e parte integrante del presente capitolato, sono valutati in base all'importo previsto separatamente dall'importo dei lavori negli atti progettuali e sul bando di gara, secondo la percentuale stabilita negli atti di progetto o di perizia, intendendosi come eseguita e liquidabile la quota proporzionale a quanto eseguito.

Art. 28 - Lavori in economia - OMISSIS

Art. 29 - Valutazione dei manufatti e dei materiali a piè d'opera

1. Non sono valutati i manufatti ed i materiali a piè d'opera, ancorché accettati dalla direzione dei lavori.

CAPO 6 - CAUZIONI E GARANZIE

Art. 30 – Garanzia provvisoria

1. Ai sensi dell'art. 53 del D.lgs. 36/2023, non è richiesta la garanzia provvisoria.

Art. 31 – Garanzia definitiva

1. La garanzia definitiva è richiesta ai sensi dell'art. 53 comma 4 del D.lgs. 36/2023, nella misura del 5% dell'importo contrattuale.
6. Può essere costituita presso l'istituto incaricato del servizio di tesoreria o presso le aziende autorizzate, a titolo di pegno a favore della stazione appaltante, esclusivamente con bonifico o con altri strumenti e canali di pagamento elettronici previsti dall'ordinamento vigente. La garanzia fideiussoria può essere rilasciata da imprese bancarie o assicurative che rispondano ai requisiti di solvibilità previsti dalle leggi che ne disciplinano le rispettive attività, oppure dagli intermediari finanziari iscritti nell'albo di cui all'articolo 106 del testo unico delle leggi in materia bancaria e creditizia, di cui al decreto legislativo 1° settembre 1993, n. 385, che svolgono in via esclusiva o prevalente attività di rilascio di garanzie e che sono sottoposti a revisione contabile da parte di una società di revisione iscritta nell'apposito albo e che abbiano i requisiti minimi di solvibilità richiesti dalla vigente normativa bancaria assicurativa.
7. La garanzia fideiussoria deve essere emessa e firmata digitalmente; essa deve essere altresì verificabile telematicamente presso l'emittente ovvero gestita mediante ricorso a piattaforme operanti con tecnologie basate su registri distribuiti ai sensi dell'articolo 8-ter, comma 1, del decreto-legge 14 dicembre 2018, n. 135, convertito, con modificazioni, dalla legge 11 febbraio 2019, n. 12, conformi alle caratteristiche stabilite dall'AGID con il provvedimento di cui all'articolo 26, comma 1.
8. La garanzia deve prevedere espressamente la rinuncia al beneficio della preventiva escussione del debitore principale, la rinuncia all'eccezione di cui all'articolo 1957, secondo comma, del codice civile, nonché l'operatività della garanzia medesima entro quindici giorni, a semplice richiesta scritta della stazione appaltante.
9. La garanzia deve essere prestata sulla base dello schema tipo DM 193/2022.

Art. 32 – Riduzione della garanzia per i concorrenti in raggruppamento “OMISSIS”

Art. 33 - Assicurazioni a carico dell'impresa

1. Ai sensi dell'articolo 117 comma 10 del D.Lgs. n.36/2023, l'esecutore dei lavori costituisce e consegna alla stazione appaltante almeno dieci giorni prima della consegna dei lavori a produrre una polizza assicurativa che copra tutti i danni subiti dalla Stazione appaltante a causa del danneggiamento o della

distruzione totale o parziale di impianti e opere, anche preesistenti verificatisi in corso di esecuzione dei lavori, salvo quelli derivanti da errori di progettazione, insufficiente progettazione, azioni di terzi o cause di forza maggiore che preveda anche una garanzia della responsabilità civile per danni causati a terzi nell'esecuzione dei lavori sino alla data di emissione del certificato di collaudo provvisorio o di regolare esecuzione. La polizza assicurativa è prestata da un'impresa di assicurazione autorizzata alla copertura dei rischi ai quali si riferisce l'obbligo di assicurazione, deve inoltre recare espressamente il vincolo a favore della Stazione appaltante ed essere efficace senza riserve anche in caso di omesso o ritardato pagamento delle somme dovute a titolo di premio da parte dell'esecutore. **Qualora siano previste franchigie o scoperti, essi dovranno essere posti a carico del contraente. L'importo della somma da assicurare di norma corrisponde all'importo del contratto stesso salvo non sussistano motivate particolari circostanze che impongano un importo da assicurare superiore.**

2. Ai sensi dell'art.117 comma 12, la polizza dovrà essere conforme come contenuto allo Schema tipo 2.3 / Scheda tecnica 2.3 del Decreto Ministero dello Sviluppo economico del 16 Settembre 2022 n.193.

Tale polizza, pertanto, dovrà rispettare quanto previsto dal citato art. 103 comma 9 nonché le previgenti disposizioni in merito sia alla “Copertura assicurativa dei danni alle opere durante la loro esecuzione e garanzie di manutenzione”, sia alla “Copertura assicurativa della responsabilità civile durante l'esecuzione delle opere”. Conseguentemente, la stessa dovrà prevedere:

- a) alla Sezione - A - partita 1 “Opere” - una somma assicurata non inferiore all'importo del contratto al lordo dell'I.V.A.
- b) alla Sezione - A - partita 2 “Opere preesistenti” - una somma assicurata non inferiore a € 50.000,00
- c) alla Sezione - A - partita 3 “Demolizione e sgombero”, NON RICHIESTA

Tale polizza per la parte relativa alla Sezione B “responsabilità civile per danni causati a terzi”, deve essere stipulata per una somma assicurata non inferiore a € 1.000.000,00.

(la parte sottostante, è da inserire nel capitolato solamente nel caso in cui si tratti di lavori che possano comportare tali rischi ed è altresì necessario prevedere a cura del tecnico un massimale di copertura specificando se complessivo o per sinistro)

N.B. Oltre a quanto previsto dallo schema tipo 2.3 dovrà specificatamente essere prevista la copertura assicurativa per:

- danni a cose dovuti a vibrazioni;
- danni a cose dovuti a rimozione o franamento o cedimento del terreno di basi di appoggio o di sostegni in genere;
- danni a cavi e condutture sotterranee;

per una somma assicurata complessiva / per sinistro non inferiore a € **100.000,00**.

Nell'ipotesi in cui sia previsto un periodo di garanzia dopo l'ultimazione dei lavori, alla data dell'emissione del certificato di collaudo o del certificato di regolare esecuzione la polizza assicurativa di cui al comma 3 è sostituita da una polizza che tenga indenne la Stazione appaltante da tutti i rischi connessi all'utilizzo delle lavorazioni in garanzia o agli interventi per la loro eventuale sostituzione o rifacimento.

Resta l'obbligo in capo all'aggiudicatario di procedere alle integrazioni e /o proroghe della polizza C.A.R. presentata nel caso di varianti o sospensioni contrattuali.

CAPO 7 - DISPOSIZIONI PER L'ESECUZIONE

Art. 34 Varianti e modifiche al contratto

1. Fermo quanto previsto per l'applicazione della revisione prezzi, di cui all'art. 60 Dlgs 36/2023 i contratti di appalto possono essere modificati senza una nuova procedura di affidamento nei casi seguenti:

a) eventuali opzioni e varianti dichiarate

b) per la sopravvenuta necessità di lavori, servizi o forniture supplementari, non previsti nell'appalto iniziale, ove un cambiamento del contraente nel contempo:

1)risulti impraticabile per motivi economici o tecnici;

2) comportamenti per la stazione appaltante notevoli disagi o un sostanziale incremento dei costi;

c) per le varianti in corso d'opera, da intendersi come modifiche rese necessarie in corso di esecuzione dell'appalto per effetto delle seguenti circostanze imprevedibili da parte della stazione appaltante, fatti salvi gli ulteriori casi previsti nella legislazione di settore:

1) le esigenze derivanti da nuove disposizioni legislative o regolamentari o da provvedimenti sopravvenuti di autorità o enti preposti alla tutela di interessi rilevanti;

2) gli eventi naturali straordinari e imprevedibili e i casi di forza maggiore che incidono sui beni oggetto dell'intervento;

3) i rinvenimenti, imprevisi o non prevedibili con la dovuta diligenza nella fase di progettazione;

4) le difficoltà di esecuzione derivanti da cause geologiche, idriche e simili, non prevedibili dalle parti in base alle conoscenze tecnico-scientifiche consolidate al momento della progettazione.

2. In tale ipotesi, le varianti in corso d'opera devono essere motivate da circostanze imprevedibili da parte della stazione appaltante. Rientrano in tali circostanze nuove disposizioni legislative o regolamentari o provvedimenti sopravvenuti di autorità o enti preposti alla tutela di interessi rilevanti;

Sono sempre consentite, a prescindere dal loro valore, le modifiche non sostanziali. La modifica è considerata sostanziale quando altera considerevolmente la struttura del contratto o dell'accordo quadro e l'operazione economica sottesa.

3. Si rinvia all'art. 120 Dlgs 36/2023.

Art. 35 – Varianti per errori od omissioni progettuali

1. Ai fini del presente articolo si considerano errore od omissione di progettazione l'inadeguata valutazione dello stato di fatto, la mancata od erronea identificazione della normativa tecnica vincolante per la progettazione, il mancato rispetto dei requisiti funzionali ed economici prestabiliti e risultanti da prova scritta, la violazione delle norme di diligenza nella predisposizione degli elaborati progettuali.

2. Si applica l' art. 120 del dlgs 36/2023

Art. 36 - Prezzi applicabili ai nuovi lavori e nuovi prezzi

1. Le eventuali variazioni sono valutate mediante l'applicazione dei prezzi di cui all'elenco prezzi contrattuale come determinati ai sensi dell'articolo 3, commi 3 e 4.
2. Qualora tra i prezzi di cui all'elenco prezzi contrattuale come determinati ai sensi dell'articolo 3, commi 3 e 4, non siano previsti prezzi per i lavori in variante, si procede alla formazione di nuovi prezzi, mediante apposito verbale di accordo applicando i prezzi definiti mediante l'utilizzo di prezzi ufficiali di riferimento di cui all'art. 32 del D.P.R. n. 207/2010, ridotti dello stesso ribasso offerto in sede di affidamento.
3. Per quanto attiene alla disciplina delle riserve si rinvia alle disposizioni dell'articolo 7 dell'Allegato II.14 del codice D.Lgs. 36/2023.

CAPO 8 - DISPOSIZIONI IN MATERIA DI SICUREZZA

Art. 37 - Norme di sicurezza generali

1. I lavori appaltati devono svolgersi nel pieno rispetto di tutte le norme vigenti in materia di prevenzione degli infortuni e igiene del lavoro e in ogni caso in condizione di permanente sicurezza e igiene.
2. L'appaltatore è altresì obbligato ad osservare scrupolosamente le disposizioni del vigente Regolamento Locale di Igiene, per quanto attiene la gestione del cantiere.
3. L'appaltatore predispone, per tempo e secondo quanto previsto dalle vigenti disposizioni, gli appositi piani per la riduzione del rumore, in relazione al personale e alle attrezzature utilizzate.
4. L'appaltatore non può iniziare o continuare i lavori qualora sia in difetto nell'applicazione di quanto stabilito nel presente articolo.

Art. 38 - Sicurezza sul luogo di lavoro

1. L'appaltatore è obbligato ad osservare le misure generali di tutela di cui all'articolo 15 del decreto legislativo n. 81/2008, nonché le disposizioni dello stesso decreto applicabili alle lavorazioni previste nel cantiere.

Art. 39 – Piani di sicurezza

1. L'appaltatore è obbligato ad osservare scrupolosamente e senza riserve o eccezioni il piano di sicurezza e di coordinamento predisposto dal coordinatore per la sicurezza e messo a disposizione da parte della Stazione appaltante, ai sensi del decreto legislativo n. 81/2008.
2. L'appaltatore può presentare al coordinatore per la sicurezza in fase di esecuzione una o più proposte motivate di modificazione o di integrazione al piano di sicurezza di coordinamento, nei seguenti casi:
 - a) per adeguarne i contenuti alle proprie tecnologie ovvero quando ritenga di poter meglio garantire la sicurezza nel cantiere sulla base della propria esperienza, anche in seguito alla consultazione obbligatoria e preventiva dei rappresentanti per la sicurezza dei propri lavoratori o a rilievi da parte degli organi di vigilanza;
 - b) per garantire il rispetto delle norme per la prevenzione degli infortuni e la tutela della salute dei lavoratori eventualmente disattese nel piano di sicurezza, anche in seguito a rilievi o prescrizioni degli organi di vigilanza.

3. L'appaltatore ha il diritto che il coordinatore per la sicurezza in fase di esecuzione si pronunci tempestivamente, con atto motivato da annotare sulla documentazione di cantiere, sull'accoglimento o il rigetto delle proposte presentate; le decisioni del coordinatore sono vincolanti per l'appaltatore.
4. Nei casi di cui al comma 2, lettera a), l'eventuale accoglimento delle modificazioni e integrazioni non può in alcun modo giustificare variazioni o adeguamenti dei prezzi pattuiti, né maggiorazioni di alcun genere del corrispettivo.
5. Nei casi di cui al comma 2, lettera b), qualora l'eventuale accoglimento delle modificazioni e integrazioni comporti maggiori oneri a carico dell'impresa, e tale circostanza sia debitamente provata e documentata, trova applicazione la disciplina delle varianti.

Art. 40 – Piano operativo di sicurezza

1. L'appaltatore, entro 20 giorni dall'aggiudicazione e comunque prima dell'inizio dei lavori, deve predisporre e consegnare al direttore dei lavori o, se nominato, al coordinatore per la sicurezza nella fase di esecuzione, un piano operativo di sicurezza previsto dall'art.89 comma 1 lett.h) del D.Lgs.n.81/2008 per quanto attiene alle proprie scelte autonome e relative responsabilità nell'organizzazione del cantiere e nell'esecuzione dei lavori. Il piano operativo di sicurezza comprende il documento di valutazione dei rischi di cui all'articolo 28 del D.Lgs.n.81/2008 e contiene inoltre le notizie di cui all'articolo 18 dello stesso decreto, con riferimento allo specifico cantiere e deve essere aggiornato ad ogni mutamento delle lavorazioni rispetto alle previsioni.
2. Il piano operativo di sicurezza costituisce piano complementare di dettaglio del piano di sicurezza e di coordinamento di cui all'articolo 39, previsto dall'articolo 100 del decreto legislativo n. 81/2008.

Art. 41 – Osservanza e attuazione dei piani di sicurezza

1. L'appaltatore è obbligato ad osservare le misure generali di tutela di cui all'articolo 15 del decreto legislativo n. 81/2008, con particolare riguardo alle circostanze e agli adempimenti descritti agli articoli 95, 96 e 97 e all'allegato XIII del citato decreto.
2. I piani di sicurezza devono essere redatti in conformità alle direttive 89/391/CEE del Consiglio, del 12 giugno 1989, 92/57/CEE del Consiglio, del 24 giugno 1992, alla relativa normativa nazionale di recepimento, ai regolamenti di attuazione e alla migliore letteratura tecnica in materia.
3. L'impresa esecutrice è obbligata a comunicare tempestivamente prima dell'inizio dei lavori e quindi periodicamente, a richiesta del committente o del coordinatore, l'iscrizione alla camera di commercio, industria, artigianato e agricoltura, l'indicazione dei contratti collettivi applicati ai lavoratori dipendenti e la dichiarazione circa l'assolvimento degli obblighi assicurativi e previdenziali. L'affidatario è tenuto a curare il coordinamento di tutte le imprese operanti nel cantiere, al fine di rendere gli specifici piani redatti dalle imprese subappaltatrici compatibili tra loro e coerenti con il piano presentato dall'appaltatore. In caso di associazione temporanea o di consorzio di imprese, detto obbligo incombe rispettivamente, sull'impresa mandataria capogruppo o sull'impresa esecutrice. Il direttore tecnico di cantiere è responsabile del rispetto del piano da parte di tutte le imprese impegnate nell'esecuzione dei lavori.
4. Il piano di sicurezza e di coordinamento oppure sostitutivo ed il piano operativo di sicurezza formano parte integrante del contratto di appalto. Le gravi o ripetute violazioni dei piani stessi da parte dell'appaltatore, comunque accertate, previa formale costituzione in mora dell'interessato, costituiscono causa di risoluzione del contratto.

CAPO 9 - DISCIPLINA DEL SUBAPPALTO

Art. 42 - Subappalto

1. Il subappalto è interamente regolato dall'art. 119 del D.Lgs n. 36/2023 e dalle norme di gara. Il subappalto viene autorizzato dall'amministrazione, in presenza delle condizioni di legge, ai sensi di quanto previsto dall'art.119 del D.Lgs n. 36/2023. L'affidatario, e per suo tramite le imprese subappaltatrici, devono trasmettere alla Stazione appaltante, prima dell'inizio dei lavori, la documentazione di avvenuta denuncia agli enti previdenziali (inclusa la Cassa edile), assicurativi ed antinfortunistici, nonché copia dei piani di sicurezza di cui all'art.16 del presente capitolato.

Tenuto conto della natura delle prestazioni oggetto di appalto e la necessità di ridurre le possibili interferenze in cantiere, l'appalto a cascata del subappaltatore non è ammesso.

2. Ai sensi dell'art.119 comma 2 bis del D.lgs. 36/2023, nei contratti di subappalto o nei subcontratti comunicati alla stazione appaltante è obbligatorio l'inserimento di clausole di revisione prezzi riferite alle prestazioni o lavorazioni oggetto del subappalto o del subcontratto e determinate in coerenza con quanto previsto degli articoli 8 e 14 dell'allegato II.2-bis al decreto, che si attivano al verificarsi delle particolare condizioni di natura oggettiva di cui all'articolo 60, comma 2 del medesimo decreto.

3. Ai sensi dell'art.119 comma 12 del D.lgs. 36/2023, il subappaltatore, per le prestazioni affidate in subappalto, è tenuto ad applicare il medesimo contratto collettivo di lavoro del contraente principale, ovvero un differente contratto collettivo, purché garantisca ai dipendenti le stesse tutele economiche e normative di quello applicato dall'appaltatore, qualora le attività oggetto di subappalto coincidano con quelle caratterizzanti l'oggetto dell'appalto oppure riguardino le prestazioni relative alla categoria prevalente.

4. I contratti di subappalto sono stipulati, in misura non inferiore al 20 per cento delle prestazioni subappaltabili, con piccole e medie imprese, come definite dall'articolo 1, comma 1, lettera o) dell'allegato I.1 del D.lgs.36/2023. Gli operatori economici possono indicare nella propria offerta una diversa soglia di affidamento delle prestazioni che si intende subappaltare alle piccole e medie imprese per ragioni legate all'oggetto o alle caratteristiche delle prestazioni o al mercato di riferimento.

5. L'Amministrazione procede al pagamento diretto a favore dei soggetti individuati quali subappaltatori e muniti di apposita e preventiva autorizzazione. L'appaltatore deve indicare la parte di prestazioni eseguite dal subappaltatore o dal cottimista, con la specificazione del relativo importo. Inoltre, come previsto dalle disposizioni operative del Direttore dell'Area Lavori Pubblici (prot. n. 45835 del 11.10.2016), al subappaltatore compete di trasmettere alla Provincia copia della fattura relativa ai lavori eseguiti, fattura che dovrà essere intestata all'appaltatore senza addebito di I.V.A. (in applicazione del regime c.d. "reverse charge" ex art. 17 del D.P.R. n. 633/1972) e non alla stazione appaltante. Nel caso di disaccordo fra appaltatore e subappaltatore, l'amministrazione, in contraddittorio, valuterà le prestazioni effettivamente eseguite sulla base della documentazione ufficiale acquisita agli atti del cantiere quali, libro giornale, contabilità e misurazioni attestata dalla Direzione lavori.

6. Sul certificato di pagamento, saranno, quindi, indicati l'importo totale del S.A.L. e, in detrazione, oltre alle consuete ritenute di legge, l'importo liquidato al subappaltatore. L'I.V.A. e le ritenute di legge da applicare sono calcolate sull'importo totale del S.A.L. e devono essere applicate al solo appaltatore; tutti i pagamenti (in acconto o a saldo) all'appaltatore e al subappaltatore sono subordinati alla preventiva verifica della regolarità contributiva (D.U.R.C.) su entrambi i soggetti.

Art. 43 – Responsabilità in materia di subappalto

1. Il contraente principale e il subappaltatore sono responsabili in solido nei confronti della stazione appaltante in relazione alle prestazioni oggetto del contratto di subappalto. L'aggiudicatario è responsabile in solido con il subappaltatore in relazione agli obblighi retributivi e contributivi, ai sensi dell'articolo 29 del d.lgs. 10 settembre 2003, n. 276.
2. Il direttore dei lavori e il RUP, nonché il coordinatore per l'esecuzione in materia di sicurezza di cui all'articolo 92 del decreto legislativo n. 81/2008, provvedono a verificare, ognuno per la propria competenza, il rispetto di tutte le condizioni di ammissibilità e del subappalto.
3. Il subappalto non autorizzato comporta le sanzioni penali previste dalla legge 13 settembre 1982 n. 646 art. 21, come modificato dall'art. 25 comma 1, lett. a) e b) del D.L. 4 ottobre 2018 n. 113 convertito con modificazioni dalla L. 1 dicembre 2018 n.132 (reclusione da uno a cinque anni e multa).

CAPO 10 - CONTROVERSIE, MANODOPERA, ESECUZIONE D'UFFICIO

Art. 44 - Controversie

1. Qualora, a seguito dell'iscrizione di riserve sui documenti contabili, l'importo economico dei lavori comporti variazioni tra il 5 ed il 15 per cento dell'importo contrattuale si applicano i procedimenti volti al raggiungimento dell'accordo bonario disciplinati dall'art. 210 del D.lgs. n. 36/2023.
2. Ove non si proceda all'accordo bonario ai sensi del comma 1, né alla transazione di cui all'art. 212 del D.Lgs. n. 36/2023, per la definizione delle controversie è competente il Foro di Modena.

Art. 45 - Contratti collettivi e disposizioni sulla manodopera

1. L'appaltatore è tenuto all'esatta osservanza di tutte le leggi, regolamenti e norme vigenti in materia, nonché eventualmente entrate in vigore nel corso dei lavori.
2. In particolare, nell'esecuzione dei lavori che formano oggetto del presente appalto, l'appaltatore si obbliga, ai sensi dell'art.102 del D.Lgs. 36/2023 a:
 - a) garantire la stabilità occupazionale del personale impiegato;
 - b) garantire l'applicazione dei contratti collettivi nazionali e territoriali di settore, tenendo conto, in relazione all'oggetto dell'appalto e alle prestazioni da eseguire, anche in maniera prevalente, di quelli stipulati dalle associazioni dei datori e dei prestatori di lavoro comparativamente più rappresentative sul piano nazionale e di quelli il cui ambito di applicazione sia strettamente connesso con l'attività oggetto dell'appalto o della concessione svolta dall'impresa anche in maniera prevalente, nonché garantire le stesse tutele economiche e normative per i lavoratori in subappalto rispetto ai dipendenti dell'appaltatore e contro il lavoro irregolare;
 - c) garantire le pari opportunità generazionali, di genere e di inclusione lavorativa per le persone con disabilità o svantaggiate.
3. L'appaltatore è responsabile in rapporto alla Stazione appaltante dell'osservanza delle norme anzidette da parte degli eventuali subappaltatori nei confronti dei rispettivi dipendenti, anche nei casi in cui il contratto collettivo non disciplini l'ipotesi del subappalto; il fatto che il subappalto non sia stato autorizzato non esime l'appaltatore dalla responsabilità, e ciò senza pregiudizio degli altri diritti della Stazione appaltante ed è obbligato al regolare assolvimento degli obblighi contributivi in materia previdenziale, assistenziale, antinfortunistica e in ogni altro ambito tutelato dalle leggi speciali.

4. In caso di inottemperanza, accertata dalla Stazione appaltante o a essa segnalata da un ente preposto, la Stazione appaltante medesima comunica all'appaltatore l'inadempienza accertata e procede a una detrazione del 20% per cento sui pagamenti in acconto, se i lavori sono in corso di esecuzione, ovvero alla sospensione del pagamento del saldo, se i lavori sono ultimati, destinando le somme così accantonate a garanzia dell'adempimento degli obblighi di cui sopra; il pagamento all'impresa appaltatrice delle somme accantonate non è effettuato sino a quando non sia stato accertato che gli obblighi predetti sono stati integralmente adempiuti.

5. In caso di ritardo nel pagamento delle retribuzioni dovute al personale di cui al comma 5, il RUP invita per iscritto il soggetto inadempiente, ed in ogni caso l'affidatario, a provvedervi entro i successivi quindici giorni. Ove non sia stata contestata formalmente e motivatamente la fondatezza della richiesta entro il termine sopra assegnato, la stazione appaltante paga anche in corso d'opera direttamente ai lavoratori le retribuzioni arretrate, detraendo il relativo importo dalle somme dovute all'affidatario del contratto ovvero dalle somme dovute al subappaltatore inadempiente nel caso in cui sia previsto il pagamento diretto.

Art. 46 - Risoluzione del contratto - Esecuzione d'ufficio dei lavori

1. Qualora ricorrano le fattispecie di cui all'art. 122, comma 1 del D.lgs. 36/2023, il RUP può proporre alla Stazione Appaltante la risoluzione del contratto d'appalto, tenuto conto dello stato dei lavori e delle eventuali conseguenze nei riguardi delle finalità dell'intervento, mediante formale contestazione scritta all'Appaltatore e senza alcun obbligo di preavviso.
2. Nei casi previsti all'art. 122, comma 2, lett. a) e b) del D.lgs. 36/2023, la Stazione Appaltante provvederà alla risoluzione di diritto del contratto d'appalto.
3. In caso di grave inadempimento o grave ritardo dell'Appaltatore, debitamente accertati, si rinvia a quanto previsto all'art. 122, commi 3 e 4 del D.lgs. 36/2023.
4. A norma e per gli effetti di cui all'art. 1456 Cod.Civ., l'Amministrazione ha il diritto di risolvere il contratto d'appalto, previa comunicazione da inviarsi all'Appaltatore, di volersi avvalere della presente clausola risolutiva espressa, con riserva di risarcimento danni, nei seguenti casi:
 - a) gravi inadempienze accertate alle norme di legge sulla prevenzione degli infortuni e la sicurezza sul lavoro;
 - b) proposta motivata del Coordinatore per la sicurezza nella fase esecutiva dei lavori, ai sensi dell'articolo 92, comma 1, lett. e), del D.Lgs. 81/2008 e s.m.i.;
 - c) abusivo subappalto, associazione in partecipazione, cessione anche parziale del contratto;
 - d) in caso di fallimento senza autorizzazione o irrogazione di misure sanzionatorie o cautelari che inibiscano la capacità di contrattare con la pubblica amministrazione;
 - e) mancata presa in consegna dell'area da parte dell'Appaltatore e mancato inizio dei lavori ai sensi del presente capitolato;
 - f) violazione degli obblighi previsti dal combinato disposto degli artt. 54 D.Lgs. 165/2001 e s.m.i. e 2, comma 3 D.P.R. 62/2013 e delle disposizioni contenute nel "*Codice di comportamento dell'ente*;
 - g) violazione degli obblighi di tracciabilità dei flussi finanziari di cui alla Legge n. 136/2010;
 - h) perdita dell'iscrizione dall' "Elenco dei fornitori, prestatori di servizi ed esecutori di lavori non soggetti a tentativo di infiltrazione mafiosa (art. 1, commi dal 52 al 57, della legge n.190/2012, D.P.C.M. 18 aprile 2013)"cosidette "White List " della Prefettura competente.

I casi elencati saranno contestati all'Appaltatore per iscritto dal RUP, previamente o contestualmente alla dichiarazione di volersi avvalere della clausola risolutiva espressa di cui al presente articolo.

5. Nel caso di risoluzione, l'Amministrazione si riserva ogni diritto al risarcimento dei danni subiti ex art. 1453, comma 1 del Cod. Civ., ed in particolare si riserva di esigere dall'Impresa il rimborso di eventuali spese incontrate in misura superiore rispetto a quelle che avrebbe sostenuto in presenza di un regolare adempimento del contratto, come previsto anche all'art. 122, comma 8 del D.lgs. 36/2023.
7. L'Appaltatore potrà richiedere la risoluzione del contratto d'appalto, senza indennità, al verificarsi di quanto previsto dall'art. 121 comma 5 del D.Lgs. 50/2016.

CAPO 11 - DISPOSIZIONI PER L'ULTIMAZIONE

Art. 47 - Ultimazione dei lavori e gratuita manutenzione

1. Al termine dei lavori e in seguito a richiesta scritta dell'impresa appaltatrice il direttore dei lavori redige, in contraddittorio con l'esecutore, entro 10 giorni dalla richiesta, il certificato di ultimazione da trasmettere al RUP; entro trenta giorni dalla data del certificato di ultimazione dei lavori il direttore dei lavori procede all'accertamento sommario della regolarità delle opere eseguite.
2. Il certificato di ultimazione può prevedere l'assegnazione di un termine perentorio non superiore a sessanta giorni per il completamento di lavorazioni di piccola entità accertate da parte del direttore dei lavori come del tutto marginali e non incidenti sull'uso e sulle funzionalità dei lavori. Il mancato rispetto di questo termine comporta l'inefficacia del certificato di ultimazione e la necessità di redazione di nuovo certificato che accerti l'avvenuto completamento delle lavorazioni sopraindicate.
3. In sede di accertamento sommario, senza pregiudizio di successivi accertamenti, sono rilevati e verbalizzati eventuali vizi e difformità di costruzione che l'impresa appaltatrice è tenuta a eliminare a sue spese nel termine fissato e con le modalità prescritte dal direttore dei lavori, fatto salvo il risarcimento del danno dell'ente appaltante. In caso di ritardo nel ripristino, si applica la penale per i ritardi prevista dall'apposito articolo del presente capitolato speciale, proporzionale all'importo della parte di lavori che direttamente e indirettamente traggono pregiudizio dal mancato ripristino e comunque all'importo non inferiore a quello dei lavori di ripristino.
4. L'ente appaltante si riserva di prendere in consegna parzialmente o totalmente le opere con apposito verbale immediatamente dopo l'accertamento sommario se questo ha avuto esito positivo, ovvero nel termine assegnato dalla direzione lavori ai sensi dei commi precedenti.
5. Dalla data del verbale di ultimazione dei lavori decorre il periodo di gratuita manutenzione; tale periodo cessa con l'approvazione finale del collaudo o del certificato di regolare esecuzione da parte dell'ente appaltante, da effettuarsi entro i termini previsti dal capitolato speciale.

Art. 48 - Termini per il collaudo o per l'accertamento della regolare esecuzione

1. Il certificato di collaudo è emesso entro il termine perentorio di sei mesi dall'ultimazione dei lavori ed ha carattere provvisorio; esso assume carattere definitivo trascorsi due anni dalla data dell'emissione. Decorso tale termine, il collaudo si intende tacitamente approvato anche se l'atto formale di approvazione non sia intervenuto entro i successivi due mesi. Qualora il certificato di collaudo sia sostituito dal certificato di regolare esecuzione, questo deve essere emesso entro tre mesi dall'ultimazione dei lavori.
2. Durante l'esecuzione dei lavori la Stazione appaltante può effettuare operazioni di collaudo volte a verificare la piena rispondenza delle caratteristiche dei lavori in corso di realizzazione a quanto richiesto negli elaborati progettuali, nel capitolato speciale o nel contratto.

Art. 49 - Presa in consegna dei lavori ultimati

1. La Stazione appaltante si riserva di prendere in consegna parzialmente o totalmente le opere appaltate anche subito dopo l'ultimazione dei lavori, ai sensi dell'art. 230 del D.P.R. n. 207/2010.
2. Qualora la Stazione appaltante si avvalga di tale facoltà, che viene comunicata all'appaltatore per iscritto, lo stesso appaltatore non può opporvisi per alcun motivo, né può reclamare compensi di sorta.
3. Egli può però richiedere che sia redatto apposito verbale circa lo stato delle opere, onde essere garantito dai possibili danni che potrebbero essere arrecati alle opere stesse.
4. La presa di possesso da parte della Stazione appaltante avviene nel termine perentorio fissato dalla stessa per mezzo del direttore dei lavori o per mezzo del RUP, in presenza dell'appaltatore o di due testimoni in caso di sua assenza.
5. Qualora la Stazione appaltante non si trovi nella condizione di prendere in consegna le opere dopo l'ultimazione dei lavori, l'appaltatore non può reclamare la consegna ed è altresì tenuto alla gratuita manutenzione fino ai termini previsti dal presente capitolato speciale.

CAPO 12 - NORME FINALI

Art. 50 - Oneri e obblighi a carico dell'appaltatore

1. Oltre agli oneri di cui al presente capitolato speciale, nonché a quanto previsto da tutti i piani per le misure di sicurezza fisica dei lavoratori, sono a carico dell'appaltatore gli oneri e gli obblighi che seguono:
 - a) la fedele esecuzione del progetto e degli ordini impartiti per quanto di competenza, dal direttore dei lavori, in conformità alle pattuizioni contrattuali, in modo che le opere eseguite risultino a tutti gli effetti collaudabili, esattamente conformi al progetto e a perfetta regola d'arte, richiedendo al direttore dei lavori tempestive disposizioni scritte per i particolari che eventualmente non risultassero da disegni, dal capitolato o dalla descrizione delle opere. In ogni caso l'appaltatore non deve dare corso all'esecuzione di aggiunte o varianti non ordinate per iscritto ai sensi dell'articolo 1659 del codice civile;
 - b) i movimenti di terra e ogni altro onere relativo alla formazione del cantiere attrezzato, in relazione alla entità dell'opera, con tutti i più moderni e perfezionati impianti per assicurare una perfetta e rapida esecuzione di tutte le opere prestabilite, ponteggi e palizzate, adeguatamente protetti, in adiacenza di proprietà pubbliche o private, la recinzione con solido steccato, nonché la pulizia, la manutenzione del cantiere stesso, l'inghiaimento e la sistemazione delle sue strade, in modo da rendere sicuri il transito e la circolazione dei veicoli e delle persone addette ai lavori tutti, ivi comprese le eventuali opere scorperate o affidate a terzi dallo stesso ente appaltante;
 - c) l'assunzione in proprio, tenendone indenne la Stazione appaltante, di ogni responsabilità risarcitoria e delle obbligazioni relative comunque connesse all'esecuzione delle prestazioni dell'impresa a termini di contratto;
 - d) l'esecuzione, presso gli Istituti autorizzati, di tutte le prove che verranno ordinate dalla direzione lavori, sui materiali e manufatti impiegati o da impiegarsi nella costruzione, compresa la confezione dei campioni e l'esecuzione di prove di carico che siano ordinate dalla stessa direzione lavori su tutte le opere in calcestruzzo semplice o armato e qualsiasi altra struttura portante, nonché prove di tenuta per le tubazioni; in particolare è fatto obbligo di effettuare almeno un prelievo di calcestruzzo per ogni giorno di getto, datato e conservato;

- e) le responsabilità sulla non rispondenza degli elementi eseguiti rispetto a quelli progettati o previsti dal capitolato.
- f) il mantenimento, fino all'emissione del certificato di collaudo o del certificato di regolare esecuzione, della continuità degli scoli delle acque e del transito sugli spazi, pubblici e privati, adiacenti le opere da eseguire;
- g) il ricevimento, lo scarico e il trasporto nei luoghi di deposito o nei punti di impiego secondo le disposizioni della direzione lavori, comunque all'interno del cantiere, dei materiali e dei manufatti esclusi dal presente appalto e approvvigionati o eseguiti da altre ditte per conto dell'ente appaltante e per i quali competono a termini di contratto all'appaltatore le assistenze alla posa in opera; i danni che per cause dipendenti dall'appaltatore fossero apportati ai materiali e manufatti suddetti devono essere ripristinati a carico dello stesso appaltatore;
- h) la concessione, su richiesta della direzione lavori, a qualunque altra impresa alla quale siano affidati lavori non compresi nel presente appalto, l'uso parziale o totale dei ponteggi di servizio, delle impalcature, delle costruzioni provvisorie e degli apparecchi di sollevamento per tutto il tempo necessario all'esecuzione dei lavori che l'ente appaltante intenderà eseguire direttamente ovvero a mezzo di altre ditte dalle quali, come dall'ente appaltante, l'impresa non potrà pretendere compensi di sorta, tranne che per l'impiego di personale addetto ad impianti di sollevamento; il tutto compatibilmente con le esigenze e le misure di sicurezza;
- i) la pulizia del cantiere e delle vie di transito e di accesso allo stesso, compreso lo sgombero dei materiali di rifiuto lasciati da altre ditte;
- l) le spese, i contributi, i diritti, i lavori, le forniture e le prestazioni occorrenti per gli allacciamenti provvisori di acqua, energia elettrica, gas e fognatura, necessari per il funzionamento del cantiere e per l'esecuzione dei lavori, nonché le spese per le utenze e i consumi dipendenti dai predetti servizi; l'appaltatore si obbliga a concedere, con il solo rimborso delle spese vive, l'uso dei predetti servizi alle altre ditte che eseguono forniture o lavori per conto della Stazione appaltante, sempre nel rispetto delle esigenze e delle misure di sicurezza;
- m) l'esecuzione di un'opera campione delle singole categorie di lavoro ogni volta che questo sia previsto specificatamente dal capitolato speciale o sia richiesto dalla direzione dei lavori, per ottenere il relativo nullaosta alla realizzazione delle opere simili;
- n) la fornitura e manutenzione dei cartelli di avviso, di fanali di segnalazione notturna nei punti prescritti e di quanto altro indicato dalle disposizioni vigenti a scopo di sicurezza, nonché l'illuminazione notturna del cantiere;
- o) la costruzione e la manutenzione entro il recinto del cantiere dei locali ad uso ufficio del personale di direzione lavori e assistenza, arredati, illuminati e provvisti di armadio chiuso a chiave, tavolo, sedie, macchina da scrivere, macchina da calcolo e materiale di cancelleria;
- p) la predisposizione del personale, degli strumenti, dei mezzi e delle attrezzature necessari per tracciamenti, rilievi, misurazioni, prove, controlli e collaudi dei lavori tenendo a disposizione del direttore dei lavori i disegni e le tavole per gli opportuni raffronti e controlli, con divieto di darne visione a terzi e con formale impegno di astenersi dal riprodurre o contraffare i disegni e i modelli avuti in consegna;
- q) la consegna, prima della smobilitazione del cantiere, di un certo quantitativo di materiale usato, per le finalità di eventuali successivi ricambi omogenei, previsto dal capitolato speciale o precisato da parte della direzione lavori con ordine di servizio e che viene liquidato in base al solo costo del materiale;
- r) l'idonea protezione dei materiali impiegati e messi in opera a prevenzione di danni di qualsiasi natura e causa, nonché la rimozione di dette protezioni a richiesta della direzione lavori; nel caso di sospensione dei lavori deve essere adottato ogni provvedimento necessario ad evitare deterioramenti di qualsiasi genere e

per qualsiasi causa alle opere eseguite, restando a carico dell'appaltatore l'obbligo di risarcimento degli eventuali danni conseguenti al mancato od insufficiente rispetto della presente norma;

- s) l'adozione, nel compimento di tutti i lavori, dei procedimenti e delle cautele necessarie a garantire l'incolumità degli operai, delle persone addette ai lavori stessi e dei terzi, nonché ad evitare danni ai beni pubblici e privati, osservando le disposizioni contenute nelle vigenti norme in materia di prevenzione infortuni; con ogni più ampia responsabilità in caso di infortuni a carico dell'appaltatore, restandone sollevati la Stazione appaltante, nonché il personale preposto alla direzione e sorveglianza dei lavori;
 - t) la predisposizione del personale, degli strumenti, dei mezzi e delle attrezzature necessari per le prove di collaudo sulle fondazioni, sulle strutture di qualsiasi genere, sugli impalcati dei ponti secondo le disposizioni della direzione lavori e del collaudatore, ogni onere compreso.
2. L'appaltatore è tenuto a richiedere, prima della realizzazione dei lavori, presso tutti i soggetti diversi dalla Stazione appaltante (Consorzi, rogge, privati, Comune, Provincia, ANAS, ENEL, Telecom e altri eventuali) interessati direttamente o indirettamente ai lavori, tutti i permessi necessari e a seguire tutte le disposizioni emanate dai suddetti per quanto di competenza, in relazione all'esecuzione delle opere e alla conduzione del cantiere, con esclusione dei permessi e degli altri atti di assenso aventi natura definitiva e afferenti il lavoro pubblico in quanto tale.

Art. 51 - Obblighi speciali a carico dell'appaltatore

1. L'appaltatore è obbligato alla tenuta delle scritture di cantiere e in particolare:
- a) il libro giornale a pagine previamente numerate nel quale sono registrate, a cura dell'appaltatore:
 - tutte le circostanze che possono interessare l'andamento dei lavori: condizioni meteorologiche, maestranza presente, fasi di avanzamento, date dei getti in calcestruzzo armato e dei relativi disarmi, stato dei lavori eventualmente affidati all'appaltatore e ad altre ditte,
 - le disposizioni e osservazioni del direttore dei lavori,
 - le annotazioni e contro deduzioni dell'impresa appaltatrice,
 - le sospensioni, riprese e proroghe dei lavori;
 - b) il libro dei rilievi o delle misure dei lavori, che deve contenere tutti gli elementi necessari all'esatta e tempestiva contabilizzazione delle opere eseguite, con particolare riguardo a quelle che vengono occultate con il procedere dei lavori stessi; tale libro, aggiornato a cura dell'appaltatore, è periodicamente verificato e vistato dal Direttore dei Lavori; ai fini della regolare contabilizzazione delle opere, ciascuna delle parti deve prestarsi alle misurazioni in contraddittorio con l'altra parte;
 - c) note delle eventuali prestazioni in economia che sono tenute a cura dell'appaltatore e sono sottoposte settimanalmente al visto del direttore dei lavori e dei suoi collaboratori (in quanto tali espressamente indicati sul libro giornale), per poter essere accettate a contabilità e dunque retribuite.
 - d) L'appaltatore dovrà inoltre tenere a disposizione in originale o in copia (resa conforme ai sensi del 445/2000) i seguenti documenti:
 - il libro unico del lavoro nel quale sono iscritti tutti i lavoratori subordinati, i collaboratori coordinati continuativi e gli associati in partecipazione con apporto lavorativo. Il libro unico dovrà essere tenuto secondo le prescrizioni contenute negli articoli 39 e 40 del D.L. 25.6.2008 n.112 e successive modificazioni e integrazioni e secondo le disposizioni previste dal Decreto del Ministero del Lavoro 9

Luglio 2008 “Modalità di tenuta e conservazione del libro unico del lavoro e disciplina del relativo regime transitorio” e nella Circolare 21 Agosto 2008 n.20/2008. Per i lavoratori extracomunitari anche il permesso o la carta di soggiorno. Ogni omissione, incompletezza o ritardo in tale adempimento sarà segnalata dal coordinatore in fase di esecuzione dei lavori alla Direzione Provinciale del lavoro – Servizio Ispezioni del Lavoro;

- registro infortuni aggiornato;
 - eventuali comunicazioni di assunzione;
 - Documento unico di regolarità contributiva (DURC) che dovrà essere aggiornato;
 - documentazione attestante la formazione di base in materia di prevenzione e sicurezza sui luoghi di lavoro, come previsto dagli accordi contrattuali, effettuata ai propri lavoratori presenti sul cantiere;
 - documentazione relativa agli obblighi del D.Lgs. n.81/2008, ai propri impianti di cantiere, al POS, al piano di montaggio/smontaggio ponteggi;
 - copia dell'autorizzazione al/i subappalto/i e/o copia della/e comunicazione/i di fornitura/e con posa in opera.
2. Nell'ambito dei cantieri edili, compresi i lavori stradali, l'appaltatore deve assicurare il rispetto di quanto previsto rispettivamente dagli articoli 18 comma 1 lett.u) e 20 comma 3 del D.Lgs.n.81/2008 in materia di tessera di riconoscimento per tutti i lavoratori che operano nel cantiere, compresi i lavoratori autonomi. La tessera di riconoscimento deve contenere foto e generalità nome, cognome e data di nascita) del lavoratore, la data di assunzione e l'indicazione (nome e ragione sociale) del datore di lavoro e, in caso di subappalto, la relativa autorizzazione. Nel caso di lavoratori autonomi, la tessera di riconoscimento di cui all'art.21, comma 1, lettera c) del D.Lgs. n.81/2008 deve contenere anche l'indicazione del committente. Le imprese con meno di 10 dipendenti possono adempiere a tale obbligo attraverso apposito registro, vidimato dalla Direzione Provinciale del lavoro e da tenere sul luogo di lavoro, nel quale siano rilevate giornalmente le presenze nel cantiere.

Art. 52 – Proprietà dei materiali di scavo e di demolizione

1. I materiali provenienti dalle escavazioni e dalle demolizioni sono di proprietà della Stazione appaltante.
2. I materiali provenienti dalle fresature, da considerarsi come **rifiuti speciali**, devono essere trasportati e regolarmente smaltiti in discariche autorizzate a cura dell'appaltatore, intendendosi quest'ultimo compensato degli oneri di trasporto, di accatastamento e di smaltimento con i corrispettivi contrattuali previsti nelle voci di elenco prezzi.
3. Al rinvenimento di oggetti di valore, beni o frammenti o ogni altro elemento diverso dai materiali di scavo e di demolizione, o per i beni provenienti da demolizione ma aventi valore scientifico, storico, artistico, archeologico o simili, si applica l'articolo 35 del capitolato generale d'appalto.

Art. 53 – Custodia del cantiere

1. È a carico e a cura dell'appaltatore la custodia e la tutela del cantiere, di tutti i manufatti e dei materiali in esso esistenti, anche se di proprietà della Stazione appaltante e ciò anche durante periodi di sospensione dei lavori e fino alla presa in consegna dell'opera da parte della Stazione appaltante.
2. Ai sensi dell'articolo 22 della legge 13 settembre 1982, n. 646, per i lavori di particolare delicatezza e rilevanza che richiedano la custodia continuativa, la stessa deve essere affidata a personale provvisto di qualifica di

guardia particolare giurata; la violazione della presente prescrizione comporta la sanzione dell'arresto fino a tre mesi o dell'ammenda da Euro 51 a Euro 516.

Art. 54 – Cartello di cantiere

1. L'appaltatore deve predisporre ed esporre in sito numero uno esemplare del cartello indicatore, con le dimensioni di almeno cm. 100 di base e 200 di altezza, recanti le descrizioni di cui alla Circolare del Ministero dei LL.PP. dell'1° giugno 1990, n. 1729/UL, e comunque sulla base di quanto indicato nella allegata tabella «B», curandone i necessari aggiornamenti periodici.

Art. 55 – Spese contrattuali, imposte, tasse

1. Sono a carico dell'appaltatore senza diritto di rivalsa:
 - a) le spese contrattuali;
 - b) le tasse e gli altri oneri per l'ottenimento di tutte le licenze tecniche occorrenti per l'esecuzione dei lavori e la messa in funzione degli impianti;
 - c) le tasse e gli altri oneri dovuti ad enti territoriali (occupazione temporanea di suolo pubblico, passi carrabili, permessi di scarico, canoni di conferimento a discarica ecc.) direttamente o indirettamente connessi alla gestione del cantiere e all'esecuzione dei lavori;
 - d) le spese, le imposte, i diritti di segreteria e le tasse relativi al perfezionamento e alla registrazione del contratto.
2. Sono altresì a carico dell'appaltatore tutte le spese di bollo per gli atti occorrenti per la gestione del lavoro dalla consegna alla data di emissione del certificato di collaudo o del certificato di regolare esecuzione.
3. Qualora, per atti aggiuntivi o risultanze contabili finali determinanti aggiornamenti o conguagli delle somme per spese contrattuali, imposte e tasse di cui ai commi 1 e 2, le maggiori somme sono comunque a carico dell'appaltatore e trova applicazione l'articolo 8 del capitolato generale.
4. A carico dell'appaltatore restano inoltre le imposte e gli altri oneri, che, direttamente o indirettamente gravino sui lavori e sulle forniture oggetto dell'appalto.
5. Il presente contratto è soggetto all'imposta sul valore aggiunto (I.V.A.) secondo le disposizioni di legge in vigore; tutti gli importi citati nel presente capitolato speciale d'appalto si intendono I.V.A. esclusa.

n.	Designazione delle categorie (e sottocategorie) omogenee dei lavori	In Euro	In %
1	“OG3” : Strade, autostrade, ponti, viadotti, ferrovie, metropolitane” PREVALENTE	3.223.149,23 €	94.93 %
2	” OS 10” “Segnaletica stradale non luminosa” Altre categorie di importo inf. 10%	172.190,42 €	5.07%
3		%
4		%
	4a	%
	4b	%
5		%
6		%
7		%
8		%
9		%
10		%
11		%
<i>Parte 1 - Totale lavoro A MISURA (articolo 26)</i>		3.395.339,6 €	100,00%
18			
19			
20			
<i>Parte 2 - Totale lavori IN ECONOMIA (articolo 28)</i>			
a)	Totale importo esecuzione lavori (base d'appalto) (parti 1 + 2)	3.395.339,6 €	
1			
2			
<i>Parte 1- Totale oneri per la sicurezza A MISURA (articolo 26)</i>		101.860,18 €	
3		%
4		%
5		%
<i>Parte 2 - Totale oneri per la sicurezza A CORPO (articolo 27)</i>			100,00%
6			
7			
<i>Parte 3 - Totale oneri per la sicurezza IN ECONOMIA (articolo 28)</i>			
b)	Oneri per attuazione dei piani di sicurezza (parti 1 + 2 + 3)	101.860,18 €	
TOTALE DA APPALTARE (somma di a + b)		3.497.199,83 €	

TABELLA «B»-CARTELLO DI CANTIERE

Ente appaltante: STAZIONE APPALTANTE DI _____

Ufficio competente: _____

ASSESSORATO A _____

UFFICIO TECNICO _____

Dipartimento/Settore/Unità operativa _____

LAVORI DI

Progetto esecutivo approvato con determinazione del Dirigente del _____ n. ____ del _____

Progetto esecutivo:

Direzione dei lavori:

Progetto esecutivo e direzione lavori opere in c.a.

Progetto esecutivo e direzione lavori impianti

Coordinatore per la progettazione: _____

Coordinatore per l'esecuzione: _____

Durata stimata in uomini x giorni: _____

Notifica preliminare in data: _____

RUP: _____

IMPORTO DEL PROGETTO: Euro _____

IMPORTO LAVORI A BASE D'ASTA: Euro _____

ONERI PER LA SICUREZZA: Euro _____

IMPORTO DEL CONTRATTO: Euro _____

Gara in data _____, offerta di Euro _____ pari al ribasso del ____ %

Impresa esecutrice: _____

con sede _____

Qualificata per i lavori delle categorie: _____, classifica _____.

_____ , classifica _____.

_____ , classifica _____.

direttore tecnico del cantiere: _____

<i>subappaltatori:</i>	<i>per i lavori di</i>		<i>Importo lavori subappaltati</i>
	<i>categoria</i>	<i>descrizione</i>	

Intervento finanziato con fondi (ovvero)

Intervento finanziato con

inizio dei lavori _____ con fine lavori prevista per il _____

prorogato il _____ con fine lavori prevista per il _____

Ulteriori informazioni sull'opera possono essere assunte presso l'ufficio provinciale

TABELLA «C»-ELEMENTI PRINCIPALI DELLA COMPOSIZIONE DEI LAVORI

	<i>Elemento di costo</i>	<i>Importo in Euro</i>	<i>incidenza %</i>	
1)	Manodopera	499.917,17	14,29	%
2)	Lavori (Materiale, Trasporti, Noleggi)	2.895.422,48	82,80	%
5)	Sicurezza	101.860,18	2,91	%

3.497.199,83	100	%
---------------------	------------	----------

squadra tipo:

Operai specializzati	2
Operai qualificati	3
Manovali specializzati	5

TABELLA D - CRONOPROGRAMMA DEI LAVORI

		ANNO 2026																																																																TOTALE GIORNI
DESCRIZIONE- LAVORAZIONE	giorni	1	2	3	4	5	6	7	8	9	10	11	12	13	14	15	16	17	18	19	20	21	22	23	24	25	26	27	28	29	30	31	32	33	34	35	36	37	38	39	40	41	42	43	44	45	46	47	48	49	50	51	52	53	54	55	56	57	58	59	60	61	62	63	64	
Asfaltatura		SS.PP. Zona di Modena																				SS.PP. Zona di Carpi																		SS.PP. Zona di Mirandola																										64
Segnaletica orizzontale																																																																		
		ANNO 2027																																																																TOTALE GIORNI
		67	68	69	70	71	72	73	74	75	76	77	78	79	80	81	82	83	84	85	86	87	88	89	90	91	92	93	94	95	96	97	98	99	100	101	102	103	104	105	106	107	108	109	110	111	112	113	114																	
Asfaltatura		SS.PP. Zona di Modena																				SS.PP. Zona di Carpi																		SS.PP. Zona di Mirandola																										48
Segnaletica orizzontale																																																																		
Segnaletica orizzontale																																																																		
		ANNO 2028																																																																TOTALE GIORNI
		116	117	118	119	120	121	122	123	124	125	126	127	128	129	130	131	132	133	134	135	136	137	138	139	140	141	142	143	144	145	146	147	148	149	150	151	152	153	154	155	156	157	158																						
Asfaltatura		SS.PP. Zona di Modena																				SS.PP. Zona di Carpi																		SS.PP. Zona di Mirandola																										43
Segnaletica orizzontale																																																																		
Segnaletica orizzontale																																																																		