



Provincia di Modena

RENDICONTO SEMPLIFICATO 2023
(Art. 11, co. 2, D.Lgs. 118/2011 e art. 227, co. 6-bis,
D.Lgs. 267/2000)

20 maggio 2024

Rendiconto semplificato

Il **rendiconto semplificato per il cittadino** è un documento che la Provincia di Modena mette a disposizione dei cittadini per una lettura facilitata del Rendiconto della Gestione 2023, il quale rappresenta il momento finale del ciclo della programmazione e riassume contabilmente l'attività annuale dell'Ente, con la dimostrazione dei risultati finanziari, economici e patrimoniali conseguiti nell'esercizio trascorso.

Il Rendiconto della Gestione 2023 della Provincia di Modena è stato approvato con Delibera di Consiglio n. 28 del 30 aprile 2024, agli allegati della quale si rimanda per un'analisi di dettaglio.

Definizioni e concetti base

Per comprendere il significato dei dati riportati nelle tabelle successive, spieghiamo alcuni concetti.

Il risultato di bilancio di un ente locale si misura come differenza fra entrate e spese.

Una entrata viene **accertata** se l'ente ha maturato il diritto a riscuoterla.

Quando l'entrata viene **riscossa** nel medesimo anno in cui è nato il diritto di credito, oltre alla contabilizzazione dell'accertamento, viene contabilizzato anche l'incasso.

Le entrate accertate ma non riscosse nel corso dell'esercizio danno luogo ai c.d. **residui attivi**, cioè a crediti.

Una spesa viene **impegnata**, se l'ente ha maturato un debito che deve pagare.

Quando una spesa viene **pagata** nel medesimo anno in cui è nato il debito, oltre alla contabilizzazione dell'impegno di spesa, viene contabilizzato anche il pagamento.

Le spese impegnate ma non pagate nel corso dell'esercizio danno luogo ai c.d. **residui passivi**, cioè a debiti.

Definizioni e concetti base (segue)

Il risultato di bilancio (cd **risultato di amministrazione**) dell'esercizio di riferimento del rendiconto consta di tre componenti:

- la differenza fra accertamenti e impegni dell'anno di riferimento
- minori o maggiori importi registrati su residui attivi o passivi delle gestioni di anni precedenti
- avanzi di amministrazione di esercizi precedenti non applicati al bilancio di riferimento (quindi non “consumati” nell'esercizio di riferimento per finanziare ulteriori spese rispetto alle entrate accertate nell'esercizio).

Le riscossioni e i pagamenti possono riferirsi ad entrate accertate e a spese impegnate nel corso dell'ultimo esercizio, in tal caso si parla di **riscossioni e pagamenti dell'ultimo esercizio cui il rendiconto si riferisce**; ma possono anche riferirsi ad entrate accertate e a spese impegnate nei precedenti esercizi: in tal caso si parla di **riscossioni e pagamenti in conto residui**

Definizioni e concetti base (segue)

Riforma contabile D.Lgs. 118/2011 (cd armonizzazione contabile):

Oltre a rivedere gli schemi di bilancio e il piano dei conti per armonizzare i bilancio di regioni, enti locali e loro organismi gestionali, il D.Lgs. 118 ha introdotto il concetto di **competenza finanziaria potenziata**, ovvero si accerta una entrata e si impegna una spesa nel momento in cui sorge un'obbligazione giuridicamente perfezionata (diritto a riscuotere e obbligo a pagare), ma l'entrata e la spesa vengono imputate in bilancio all'anno in cui questa obbligazione viene a scadere.

Esempio: si appalta l'esecuzione di un'opera pubblica alla ditta che si è aggiudicata i lavori a seguito di una gara e si impegna la spesa per l'intero importo contrattuale dei lavori (un milione di euro); ma poiché i lavori saranno realizzati nell'arco di più anni, si impegna la spesa ripartendola su più anni, in base al previsto andamento dei lavori.

In termini numerici: nel bilancio 2020-2022, in data 1 settembre 2020 si impegna 1 milione di euro, iscrivendo un impegno di 200 mila euro sul 2020, un impegno per 500 mila euro sul 2021 e impegno 300 mila euro sul 2022.

Definizioni e concetti base (segue)

Insieme al concetto di competenza finanziaria potenziata, il D.Lgs. 118/2011 ha introdotto il concetto di **fondo pluriennale vincolato (FPV)**

Il **fondo pluriennale vincolato (FPV)** è la differenza fra entrate accertate e le spese direttamente finanziate da queste entrate, che si origina però quando i debiti riferiti a queste spese non sono ancora maturati (l'obbligazione non è ancora a scadenza). In altri termini, il FPV si genera in spesa quando delle risorse già accertate finanziano delle spese impegnate nello stesso momento ma con scadenza del relativo debito in un esercizio successivo. Il FPV viene riproposto in entrata negli esercizi successivi proprio per garantire la copertura finanziaria dei suddetti impegni. Quindi, il FPV garantisce la copertura finanziaria di spese le cui relative entrate si sono manifestate in esercizi precedenti.

Bilancio di previsione

Il bilancio di previsione è triennale e per ogni esercizio indica le entrate che si prevede di accertare (stanziamenti di entrata) e le spese che si prevede di impegnare (stanziamenti di spesa). Per il primo esercizio, il bilancio di previsione indica anche le entrate che si prevede di incassare e le spese che si prevede di pagare, sia in competenza che in conto residui.

Rendiconto

Il rendiconto finanziario comprende i risultati della gestione di bilancio dell'anno, per le entrate (accertate, riscosse e residui attivi) e per le spese (impegnate, pagate e residui passivi).

Cassa

L'insieme delle somme effettivamente riscosse o pagate durante l'esercizio, indipendentemente dal fatto che siano state accertate o impegnate in altri esercizi.

Competenza

Le entrate che l'ente ha diritto a riscuotere e le somme che si è impegnato a erogare durante l'esercizio finanziario sulla base di una legittima obbligazione, indipendentemente dal fatto che vengano effettivamente riscosse o pagate entro l'anno.

Glossario (segue)

Accertamento

L'accertamento costituisce la fase dell'entrata attraverso la quale sono verificati e attestati la ragione del credito, il titolo giuridico che supporta il credito, l'individuazione del soggetto debitore, l'ammontare del credito e la relativa scadenza.

Impegno

Costituisce la prima fase del processo di erogazione delle spese (Fasi: Impegno, Liquidazione, Ordinazione e Pagamento). Formano impegni sugli stanziamenti di bilancio, le somme dovute dall'ente a seguito di obbligazioni giuridicamente perfezionate.

Avanzo o disavanzo di amministrazione

Il risultato di amministrazione (avanzo/disavanzo) é dato dalla somma algebrica del Fondo di Cassa al 31/12, dei residui attivi e dei residui passivi determinati alla fine dell'Esercizio considerato, cui, ai sensi del D.Lgs 118/2011 si detrae la quota destinata a Fondo Pluriennale Vincolato (FPV) per finanziare spese future.

Titoli di bilancio

La più ampia aggregazione delle operazioni di entrata e di spesa.

Premessa al Rendiconto 2023

Il rendiconto di gestione dell'anno 2023 è caratterizzato da:

- Ripresa delle entrate tributarie con particolare riferimento all'IPT ma non a livello della situazione ante pandemia
- Gestione delle risorse PNRR con riferimento all'edilizia scolastica
- Gestione dei trasferimenti per spese di investimento anche per la viabilità (per ponti e manutenzioni straordinarie)
- Riduzione spesa per l'energia ma ancora su livelli di costo superiori rispetto all'anno 2021
- Massiccio utilizzo dell'avanzo per ulteriori investimenti, per le opere complementari al PNRR e revisione prezzi
- Primi interventi per la messa in sicurezza delle infrastrutture a seguito degli eventi alluvionali del maggio 2023

Presentazione dell'ente

La struttura organizzativa dell'ente è così articolata:

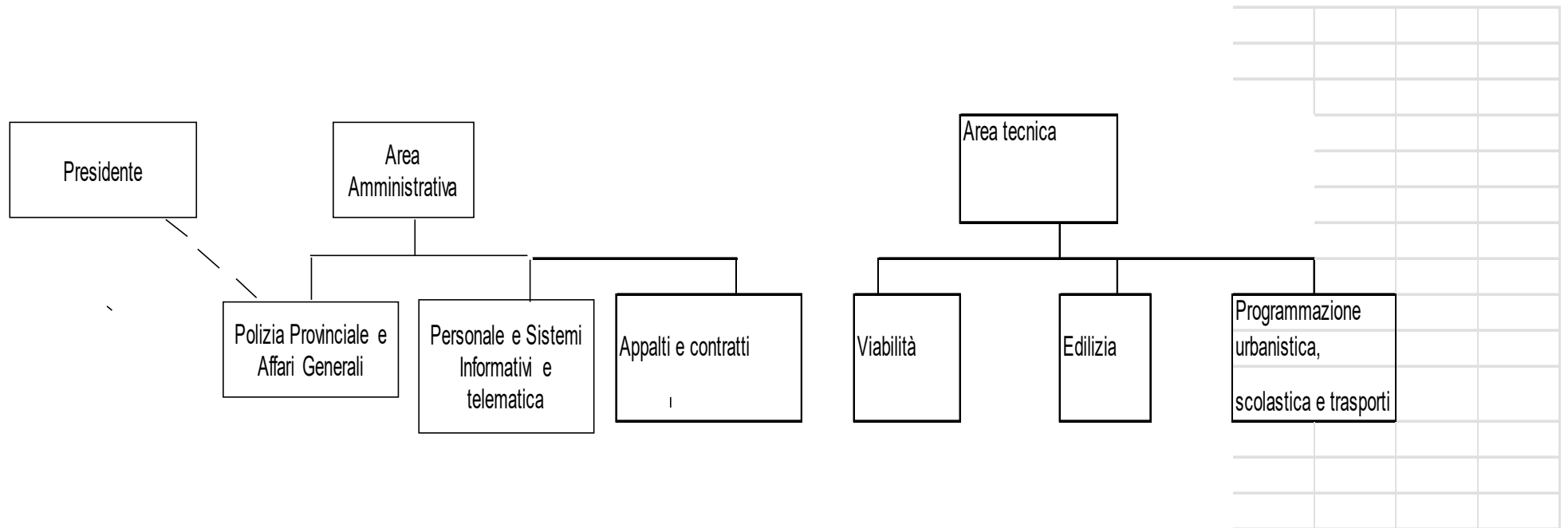

QUADRO GENERALE RIASSUNTIVO 2023

ENTRATE	ACCERTAMENTI	INCASSI	SPESE	IMPEGNI	PAGAMENTI
Fondo di cassa all'inizio dell'esercizio		62.072.345,73			
Utilizzo avanzo di amministrazione <i>di cui Utilizzo Fondo anticipazioni di liquidita'</i>	18.153.947,49 0,00		Disavanzo di amministrazione	0,00	
Fondo pluriennale vincolato di parte corrente	2.011.956,49				
Fondo pluriennale vincolato in c/capitale <i>di cui Fondo pluriennale vincolato in c/capitale finanziato da debito</i>	12.950.572,95 0,00				
Fondo pluriennale vincolato per incremento di attività finanziarie	0,00				
Titolo 1 - Entrate correnti di natura tributaria, contributiva e	56.416.273,51	56.200.732,71	Titolo 1 - Spese correnti	69.474.446,50	68.152.480,07
Titolo 2 - Trasferimenti correnti	20.400.314,21	20.451.812,98	Fondo pluriennale vincolato di parte corrente	1.912.653,30	
Titolo 3 - Entrate extratributarie	4.642.551,78	4.734.405,88			
Titolo 4 - Entrate in conto capitale	38.463.205,85	27.193.174,83	Titolo 2 - Spese in conto capitale	48.168.213,00	46.091.197,74
			Fondo pluriennale vincolato in c/capitale	19.854.705,17	
			<i>di cui Fondo pluriennale vincolato in c/capitale finanziato da debito</i>	0,00	
Titolo 5 - Entrate da riduzione di attività finanziarie	0,00	0,00	Titolo 3 - Spese per incremento di attività finanziarie	0,00	0,00
			Fondo pluriennale vincolato per attività finanziarie	0,00	
Totale entrate finali.....	119.922.345,35	108.580.126,40	Totale spese finali.....	139.410.017,97	114.243.677,81
Titolo 6 - Accensione di prestiti	0,00	0,00	Titolo 4 - Rimborso di prestiti	6.740.543,39	6.576.968,37
			<i>Fondo anticipazioni di liquidita'</i>	0,00	
Titolo 7 - Anticipazioni da istituto tesoriere/cassiere	0,00	0,00	Titolo 5 - Chiusura Anticipazioni da istituto tesoriere/cassiere	0,00	0,00
Titolo 9 - Entrate per conto di terzi e partite di giro	11.842.970,66	11.842.716,66	Titolo 7 - Spese per conto terzi e partite di giro	11.842.970,66	11.555.834,47
Totale entrate dell'esercizio	131.765.316,01	120.422.843,06	Totale spese dell'esercizio	157.993.532,02	132.376.480,65
TOTALE COMPLESSIVO ENTRATE	164.881.792,94	182.495.188,79	TOTALE COMPLESSIVO SPESE	157.993.532,02	132.376.480,65
DISAVANZO DI COMPETENZA	0,00		AVANZO DI COMPETENZA/FONDO DI CASSA	6.888.260,92	50.118.708,14
TOTALE A PAREGGIO	164.881.792,94	182.495.188,79	TOTALE A PAREGGIO	164.881.792,94	182.495.188,79

Il risultato di amministrazione

Il risultato di amministrazione 2023 è così composto:

	In conto		Totale
	residui	competenza	
Fondo di cassa al 1/1/2023			62.072.345,73
RISCOSSIONI	11.976.989,69	108.445.853,37	120.422.843,06
PAGAMENTI	45.543.328,60	88.833.152,05	132.376.480,65
Fondo di cassa al 31 dicembre 2023			50.118.708,14
Residui attivi	26.362.763,10	23.319.462,64	49.682.225,74
Residui passivi	16.523.215,85	47.393.021,50	63.916.237,35
Differenza			-14.234.011,61
<i>Fpv per spese correnti</i>			1.912.653,30
<i>Fpv per spese in c/cap.</i>			19.854.705,17
Avanzo/disavanzo d'amministrazione al 31 dicembre 2023			14.117.338,06

Il risultato di amministrazione - riscontro

Il risultato di amministrazione 2023 può essere determinato
anche nel seguente modo:

RISCONTRO RISULTATI DELLA GESTIONE	
Gestione di competenza	2023
Totale accertamenti	€ 131.765.316,01
Totale impegni	-€ 136.226.173,55
SALDO GESTIONE COMPETENZA*	-€ 4.460.857,54
Fondo pluriennale vincolato iscritto in entrata	€ 14.962.529,44
Fondo pluriennale vincolato di spesa	€ 21.767.358,47
SALDO FPV	-€ 6.804.829,03
Gestione dei residui	
Maggiori residui attivi riaccertati (+)	€ -
Minori residui attivi riaccertati (-)	€ 1.191.603,76
Minori residui passivi riaccertati (+)	€ 6.299.497,49
SALDO GESTIONE RESIDUI	€ 5.107.893,73
Riepilogo	
<u>SALDO GESTIONE COMPETENZA</u>	<u>-€ 4.460.857,54</u>
<u>SALDO FPV</u>	<u>-€ 6.804.829,03</u>
<u>SALDO GESTIONE RESIDUI</u>	<u>€ 5.107.893,73</u>
<u>AVANZO ESERCIZI PRECEDENTI APPLICATO</u>	<u>€ 18.153.947,49</u>
<u>AVANZO ESERCIZI PRECEDENTI NON APPLICATO</u>	<u>€ 2.121.183,41</u>
<u>RISULTATO DI AMMINISTRAZIONE AL 31/12/2023</u>	<u>€ 14.117.338,06</u>
*saldo accertamenti e impegni del solo esercizio 2023	

Risultato di amministrazione 2023 - composizione

COMPOSIZIONE AVANZO DI AMMINISTRAZIONE			
	2021	2022	2023
Risultato di amministrazione (+/-)	24.958.974,67	20.275.130,90	14.117.338,06
di cui:			
a) parte accantonata	1.170.428,50	817.595,72	999.886,24
b) Parte vincolata	12.093.116,61	10.034.404,90	7.033.624,97
c) Parte destinata	150.845,19	496.509,42	9.090,00
d) Parte disponibile (+/-)	11.544.584,37	8.926.621,26	6.074.736,85

Risultato di amministrazione 2023 – composizione (segue)

PARTE ACCANTONATA DELL'AVANZO:	
Fondo crediti di dubbia e difficile esazione	59.422,95
Accantonamenti per contenzioso	139.299,16
Fondo perdite società partecipate	50.801,19
Altri fondi spese e rischi futuri	750.362,94
TOTALE PARTE ACCANTONATA	999.886,24

Risultato di amministrazione 2023 – composizione (segue)

PARTE VINCOLATA DELL'AVANZO	7.033.624,97
VINCOLI DERIVANTI DA TRASFERIMENTI	2.504.275,28
VINCOLI DERIVANTI DA MUTUI	945,91
VINCOLI DERIVANTI DA LEGGI E PRINCIPI CONTABILI	4.291,76
VINCOLI FORMALMENTE ATTRIBUITI DALL'ENTE	4.524.112,02
TOTALE	7.033.624,97

Il risultato di amministrazione 2023 - Valutazioni

Elementi da estrapolare:

- L'anno 2023 è stato caratterizzato dalla gestione delle risorse del PNRR per l'edilizia scolastica che ha implicato l'utilizzo dell'avanzo libero delle gestioni precedenti per far fronte alle c.d. opere complementari e ai maggiori costi dei materiali (e la relativa IVA), nonostante le risorse a tal fine garantite dallo Stato;
- Sono state finanziate inoltre con l'avanzo libero sia ulteriori opere relative all'edilizia scolastica per nuove aule e ampliamenti (tra le principali istituti Marconi di Pavullo, Fanti e da Vinci di Carpi, Corni di Modena) che interventi sulla viabilità (tappeti e risagome nonché interventi straordinari)
- A fronte di un avanzo libero iniziale di euro 8,9 milioni l'utilizzo dello stesso ha determinato un avanzo residuale di euro 0,5 milioni di euro. Conseguentemente l'avanzo libero della gestione 2023 ammonta a circa euro 6 milioni
- L'ente non ha problemi di liquidità;

Spese di investimento

SPESE DI INVESTIMENTO	2023	2022	2021	2019	Differenza 2023/2022	Differenza 2023/2019
IMPEGNI	48.168.213,00	52.097.425,03	23.581.074,71	15.230.486,07	-3.929.212,03	32.937.726,93
FONDO PLURIENNALE VINCOLATO	19.854.705,17	12.950.572,95	19.894.740,88	20.705.347,81	6.904.132,22	- 850.642,64
TOTALE	68.022.918,17	65.047.997,98	43.475.815,59	35.935.833,88	2.974.920,19	32.087.084,29
PAGAMENTI	46.091.197,74	38.703.069,03	25.356.898,16	14.190.632,84	7.388.128,71	31.900.564,90
Differenza percentuale					+4,58%	+89,29%
Differenza percentuale pagamenti					+19,09%	+224,81%

Indicatori di bilancio significativi

Piano degli indicatori di bilancio

Indicatori sintetici

Rendiconto esercizio 2023

	TIPOLOGIA INDICATORE	DEFINIZIONE	VALORE INDICATORE 2023
1	Rigidità strutturale di bilancio		
1.1	Incidenza spese rigide (disavanzo, personale e debito) su entrate correnti	[ripiano disavanzo a carico dell'esercizio + Impegni (Macroaggregati 1.1 "Redditi di lavoro dipendente" + pdc 1.02.01.01.000 "IRAP"– FPV entrata concernente il Macroaggregato 1.1 + FPV personale in uscita 1.1 + 1.7 "Interessi passivi" + Titolo 4 Rimborsi prestiti)] / (Accertamenti primi tre titoli Entrate e trasferimenti in conto capitale per ripiano disavanzi pregressi)	0,24
2	Entrate correnti		
2.1	Incidenza degli accertamenti di parte corrente sulle previsioni iniziali di parte corrente	Totale accertamenti primi tre titoli di entrata / Stanziamenti iniziali di competenza dei primi tre titoli delle Entrate	1,06
2.2	Incidenza degli accertamenti di parte corrente sulle previsioni definitive di parte corrente	Totale accertamenti primi tre titoli di entrata / Stanziamenti definitivi di competenza dei primi tre titoli delle Entrate	1,03
2.3	Incidenza degli accertamenti delle entrate proprie sulle previsioni iniziali di parte corrente	Totale accertamenti (pdc E.1.01.00.00.000 "Tributi" – "Compartecipazioni di tributi" E.1.01.04.00.000 + E.3.00.00.00.000 "Entrate extratributarie") / Stanziamenti iniziali di competenza dei primi tre titoli delle Entrate	0,79
2.4	Incidenza degli accertamenti delle entrate proprie sulle previsioni definitive di parte corrente	Totale accertamenti (pdc E.1.01.00.00.000 "Tributi" – "Compartecipazioni di tributi" E.1.01.04.00.000 + E.3.00.00.00.000 "Entrate extratributarie") / Stanziamenti definitivi di competenza dei primi tre titoli delle Entrate	0,77
2.5	Incidenza degli incassi correnti sulle previsioni iniziali di parte corrente	Totale incassi c/competenza e c/residui dei primi tre titoli di entrata / Stanziamenti iniziali di cassa dei primi tre titoli delle Entrate	1,00
2.6	Incidenza degli incassi correnti sulle previsioni definitive di parte corrente	Totale incassi c/competenza e c/residui primi tre titoli di entrata / Stanziamenti definitivi di cassa dei primi tre titoli delle Entrate	0,98
2.7	Incidenza degli incassi delle entrate proprie sulle previsioni iniziali di parte corrente	Totale incassi c/competenza e c/residui (pdc E.1.01.00.00.000 "Tributi" – "Compartecipazioni di tributi" E.1.01.04.00.000 + E.3.00.00.00.000 "Entrate extratributarie") / Stanziamenti iniziali di cassa dei primi tre titoli delle Entrate	0,75
2.8	Incidenza degli incassi delle entrate proprie sulle previsioni definitive di parte corrente	Totale incassi c/competenza e c/residui (pdc E.1.01.00.00.000 "Tributi" – "Compartecipazioni di tributi" E.1.01.04.00.000 + E.3.00.00.00.000 "Entrate extratributarie") / Stanziamenti definitivi di cassa dei primi tre titoli delle Entrate	0,73

Indicatori di bilancio significativi

Indice di tempestività dei pagamenti: - 12 giorni

Incidenza spese rigide: 24% soglia 41%

Incidenza incassi delle entrate proprie sulle prev.def. 73% soglia 21%

Smaltimento debiti commerciali nati nell'esercizio: 73%

(pagamenti di competenza/impegni di competenza)

Smaltimenti debiti commerciali nati negli esercizi precedenti: 79%

Le entrate proprie rappresentano il 77% delle entrate correnti

Incidenza degli incassi sulle prev.def. (parte corrente) 98%

Note a entrate

Le entrate relative al mercato dell'auto hanno registrato una decisa ripresa con particolare riferimento all'IPT, ma non abbiamo raggiunto il livello dell'anno 2019.

ANNO	IPT	RCAuto	TOTALE
2023	24.270.590,57	26.139.891,70	50.410.482,27
2022	21.632.448,48	26.140.553,57	47.773.002,05
2021	23.786.571,41	25.968.430,58	49.755.001,99
2020	21.242.939,08	27.858.808,92	49.101.748,00
2019	26.080.247,37	28.392.784,74	54.473.032,11
DIFFERENZA (2023-2019)	- 1.809.656,80	- 2.252.893,04	- 4.062.549,84
PERCENTUALE	-6,89%	- 7,94%	-7,46%

Anno	Prime iscrizioni	Passaggi di proprietà	Totale
2019	25.106	37.878	62.984
2020	18.696	31.560	50.256
2021	18.668	35.955	54.623
2022	15.690	32.822	48.512
2023	18.011	36.423	54.434
Differenze 2023/2019	- 7.095(-28,27%)	- 1.455 (-3,85%)	- 8.550 (- 13,58%)

Riepilogo entrate correnti

	2019	2022	2023	Differenza 2023/2022	Differenza 2023/2019
<i>ENTRATE TRIBUTARIE</i>	59.724.360,43	53.864.261,14	56.416.273,51	2.552.012,37	- 3.308.086,92
<i>ENTRATE DA TRASFERIMENTI CORRENTI</i>	9.596.147,16	23.668.322,68	20.400.314,21	- 3.268.008,47	10.804.167,05
<i>ENTRATE EXTRATRIBUTARIE</i>	6.404.208,33	3.959.451,33	4.642.551,78	683.100,45	- 1.761.656,55
TOTALE	75.724.715,92	81.492.035,15	81.459.139,50	- 32.895,65	5.734.423,58
<i>* per le entrate extratributarie diversa contabilizzazione rispetto agli anni precedenti</i>					

Entrate tributarie - composizione

Tributi	2019	2020	2021	2022	2023	Differenze 2023/2022
Addizionale su consumo energia elettrica	0	0	0	0	0	0
Imposta tutela dell'ambiente	5.247	4.436	6.959	6.080	5.997	- 83
Imposta provinciale di trascrizione (IPT)	26.080	21.243	23.787	21.632	24.271	2.639
Imposta provinciale RCAuto	28.393	27.859	25.968	26.141	26.140	-1
Altre	4	5	3	11	8	-3
Totale entrate tributarie	59.724	53.543	56.717	53.864	56.416	2.560

Trasferimenti correnti

Categorie	2018	2019	2020	2021	2022	2023
Trasferimenti dallo Stato	306	3.772	15.468	4.557	15.927	14.271
Trasferimenti dalla Regione	4.925	5.399	4.916	3.613	6.932	5.544
Trasferimenti da altri enti e da privati	504	425	1.363	1.022	809	586
Totale entrate da trasferimenti	5.735	9.596	21.747	9.192	23.668	20.401

Nota su entrate

Si è registrato un incremento delle entrate tributarie rispetto all'anno precedente con particolare riferimento all'IPT, ma siamo sempre al di sotto rispetto agli accertamenti pre-Covid

Aumentano i trasferimenti correnti dallo Stato rispetto all'anno 2021 a seguito in primis della diversa contabilizzazione tra quanto dovuto e quanto viene versato allo Stato (non opera più la cosiddetta compensazione). Si registra un decremento rispetto all'anno 2022 in quanto vengono ridotte le misure di sostegno per i costi dell'energia (denominate per la continuità dei servizi) e le risorse trasferite per far fronte alla flessione del mercato dell'auto.

Quadro riassuntivo delle spese

		PREVISIONI DEFINITIVE DI COMPETENZA	IMPEGNI	FPV
TITOLO 1	SPESE CORRENTI	73.818.846,01	69.474.446,50	1.912.653,30
TITOLO 2	SPESE IN CONTO CAPITALE	118.800.187,43	48.168.213,00	19.854.705,17
TITOLO 3	SPESE INCR.ATT.FINANZIARIE	-	-	-
TITOLO 4	RIMBORSO PRESTITI	6.740.550,00	6.740.543,39	-
TITOLO 7	USCITE PER CONTO TERZI	17.085.000,00	11.842.970,66	
TOTALE		216.444.583,44	136.226.173,55	21.767.358,47

Quadro riassuntivo e di confronto delle spese CORRENTI

Macroaggregati	Rendiconto 2019	Rendiconto 2021	Rendiconto 2022	Rendiconto 2023	Variazione 2023/2022
101 redditi da lavoro dipendente	€ 9.038.880,41	€ 8.879.197,84	€ 9.357.888,57	€ 9.944.607,48	586.718,91
102 imposte e tasse a carico ente	€ 710.256,47	€ 856.386,47	€ 813.391,39	€ 979.223,86	165.832,47
103 acquisto beni e servizi	€ 12.790.663,11	€ 13.281.005,03	€ 17.655.365,53	€ 15.915.272,32	-1.740.093,21
104 trasferimenti correnti	€ 34.068.018,25	€ 30.203.533,53	€ 43.904.597,15	€ 40.842.119,36	-3.062.477,79
105 trasferimenti di tributi	€ -	€ -	€	€	0,00
106 fondi perequativi	€ -	€ -	€	€	0,00
107 interessi passivi	€ 1.426.227,60	€ 1.196.142,84	€ 1.265.720,65	€ 1.254.238,47	-11.482,18
108 altre spese per redditi di capitale	€ -	€	€	€	0,00
109 rimborsi e poste correttive delle entrate	€ 60.326,81	€ 71.765,32	€ 218.945,75	€ 74.072,84	-144.872,91
110 altre spese correnti	€ 572.136,77	€ 439.583,87	€ 451.585,73	€ 464.912,17	13.326,44
TOTALE	€ 58.666.509,42	€ 54.927.614,90	€ 73.667.494,77	€ 69.474.446,50	- 4.193.048,27

Acquisto di beni e servizi

Da rilevare con riferimento a questa tipologia di spesa quanto sostenuto per le funzioni fondamentali relative all'istruzione e alla viabilità:

- Quanto a euro 2.931.388,39 per la viabilità provinciale (manutenzioni ordinarie, spalata neve, acquisto sale, vernici)
- Quanto a euro 9.202.133,02 per l'istruzione (manutenzioni, utenze, servizi rese alle scuole)

Costi energia

	2021 (impegnato)	2022 (impegnato)	2023 (impegnato)	Differenza 2023/2021	Differenza 2023/2022
Gas (dato parziale)	€ 240.000	€ 741.000	€ 375.380	€ 135.380	-€ 365.620
Utenze Elettriche	€ 1.695.000	€ 3.529.899	€ 2.344.907	€ 649.907	-€ 1.184.992
TOTALE	€ 1.935.000	€ 4.270.899	€ 2.720.287	€ 785.287	-€ 1.550.612

Note a spese

- A seguito, in particolare, dell'entrata in vigore della legge di stabilità 2015 (L.190/2014) il contributo complessivo da versare allo Stato ammontava per l'anno 2018 ad euro 26.163.370,37
- Con la legge di bilancio del 2019 (L. 145/2018) e per effetto sia dell'abrogazione di parte di quanto dovuto per effetto del DL. 66/2014 ma anche del decremento dei contributi per le funzioni fondamentali previsti nella legge 205/2017 il saldo del contributo da versare allo Stato per l'anno 2023 ammonta ad euro 25.267.183, cioè il 36,37% della spesa corrente. La suddetta somma esubera di un milione di euro ciò che è stato versato per l'IPT nell'anno 2023 da parte dei contribuenti del territorio provinciale modenese (euro 24.270.590,57)

Personale in servizio

La consistenza del personale al 31/12 dell'ente dopo anni di riduzione, risale

Anno	N. dipendenti
2023	239
2022	235
2021	231
2020	220
2019	221
2018	225
2017	262
2016	272
2015	449
2014	516
2013	536

Superamento dei vincoli di finanza pubblica

I nuovi equilibri previsti dal D.M. 1/8/2019 sono:

Il risultato di gestione della competenza, l'equilibrio di bilancio e l'equilibrio complessivo

+	Avanzo applicato al bilancio	18.153.947,49
+	FPV Entrata	14.962.529,44
+	Accertamenti	131.765.316,01
-	Impegni	136.226.173,55
-	FPV Spesa	21.767.358,47
=	RISULTATO DI COMPETENZA	6.888.260,92
-	Risorse accantonate stanziato nel bilancio di previsione dell'esercizio	69.111,74
-	Risorse vincolate nel bilancio	6.006.088,14
=	EQUILIBRIO DI BILANCIO	813.061,04

Superamento dei vincoli di finanza pubblica (segue)

La Provincia di Modena chiude il rendiconto 2023 rispettando i tre risultati gestionali richiesti e cioè con il risultato di competenza positivo, e risulta inoltre sia in equilibrio di bilancio che in equilibrio complessivo

=	EQUILIBRIO DI BILANCIO	813.061,04
+/-	Variazione accantonamenti effettuata in sede di rendiconto	513.578,88
=	EQUILIBRIO COMPLESSIVO	299.482,16

Riduzione dell'indebitamento

Anche l'indebitamento è in riduzione costante.

Anno	2019	2020	2021	2022	2023
Residuo debito (+)	€72.172.962,33	€ 61.628.167,60	€ 52.870.901,15	€ 42.813.957,69	€ 33.210.833,27
Nuovi prestiti (+)					
Prestiti rimborsati (-)	-€10.381.001,65	-€ 8.050.990,98	-€ 10.056.943,36	-€ 9.603.124,42	-€6.740.543,39
Estinzioni anticipate (-)	-€ 163.793,08	-€ 706.275,47	0	0	0
Altre variazioni +/- (da specificare)	-	-	-	-	-€331,58
Totale fine anno	€61.628.167,60	€ 52.870.901,15	€ 42.813.957,69	€ 33.210.833,27	€ 26.469.958,30
Nr. Abitanti al 31/12	705.393	707.119	703.696	702.635	704.332
Debito medio per abitante	87,37	74,77	60,84	47,27	37,58

Oneri finanziari

La percentuale di indebitamento (interessi) come calcolata per effetto dell'art. 203 del TUEL è al di sotto dei limiti previsti (10%) rispetto ai primi tre titoli delle entrate

Anno	2018	2019	2020	2021	2022	2023
Oneri finanziari	€ 1.225.849,92	€ 1.426.227,60	€ 1.281.710,81	€ 1.196.142,84	€ 1.265.720,65	€ 1.254.238,47
Quota capitale	€ 8.387.629,40	€ 10.544.794,73	€ 8.757.266,45	€ 10.056.943,46	€ 9.603.124,42	€ 6.740.211,81
Totale fine anno	€ 9.613.479,32	€ 11.971.022,33	€ 10.038.977,26	€ 11.253.086,30	€ 10.868.845,07	€ 7.994.781,86

La Provincia al servizio dei Comuni

- Avvocatura Unica
- Appalti
- Ufficio stampa unificato
- Espropri
- Selezioni uniche
- Ufficio Europa
- Ufficio associato del contenzioso tributario

Impegni in conto capitale

I principali impegni di spesa per investimenti sono così ripartiti:

 Viabilità 32,9 mln

 Edilizia scolastica 14,5 mln

PROGETTI PNRR

progetti completati da rendicontare 1° fase

Corni - Largo Moro - Manutenzione Straordinaria pavimentazione esterna
 Paradisi - Ristrutturazione Aula magna
 Polo scolastico Volta Don Magnani - sostituzione serramenti interni ed esterni per messa in sicurezza vie di fuga
 Polo Guarini Wiligelmo- Rifacimento tratti di fognature
 Wiligelmo - Ristrutturazione servizi igienici. Primo stralcio
 Manutenzione straordinaria coperture edifici scolastici - istituti vari
 Manutenzione straordinaria tendoni mobili palestre - istituti vari
 Muratori - rifacimento spogliatoi palestra

progetti completati, in corso collaudo, da rendicontare 2° fase

Spallanzani - Sede Messieri - Ristrutturazione servizi igienici e risanamento murature
 Interventi antisfondellamento urgenti a seguito delle indagini effettuate - istituti vari
 Levi - Rifacimento pavimentazione.
 Levi - Messa in sicurezza serramenti esterni. Secondo stralcio
 Levi - Messa in sicurezza serramenti esterni. Terzo stralcio
 Paradisi - Ristrutturazione seminterrati
 Polo Cavazzi - Sorbelli - Marconi sostituzione porte ala vecchia e sistemazione servizi
 Baggi - Messa in sicurezza serramenti esterni
 Palestra Morante miglioramento sismico
 Fanti – Manutenzione straordinaria serramenti
 Polo Corni - Selmi via L. Da Vinci - Rifacimento dorsale impianto termico e idrico
 Manutenzione straordinaria per adeguamento impianti di sicurezza istituti vari - III° stralcio
 Corni - Largo Moro - Realizzazione spogliatoi femminili e servizi igienici docenti
 Barozzi- Manutenzione straordinaria per ristrutturazione servizi igienici insegnanti p.rialzato, primo e secondo
 Fanti - Rifacimento SERVIZI IGIENICI
 Corni - Largo Moro - Rifacimento Illuminazione esterna
 Polo Guarini Wiligelmo- Rifacimento servizi igienici
 Barozzi - Ristrutturazione servizi igienici- II° stralcio
 Meucci - Rifacimento copertura
 Muratori - rifacimento servizi igienici
 Da Vinci – Manutenzione straordinaria serramenti
 Corni Largo Moro - interventi per rilascio SCIA antincendio palazzina D
 Rifacimento impianti di allarme vocale antincendio - istituti vari
 Muratori - rifacimento copertura e serramenti esterni. I° stralcio

progetti in corso da rendicontare 3° fase

Spallanzani - manutenzione straordinaria impianti a rete e demolizione e ricostruzione della palazzina C
 Calvi Morandi - Rifacimento copertura
 Impianti luci di emergenza e antincendio - istituti vari
 Corni largo Moro - Ristrutturazione palazzina Ottagonale
 Corni - Largo Moro - Messa in sicurezza facciate esterne. II° stralcio
 Corni - Largo Moro - Messa in sicurezza facciate esterne. III° stralcio
 Polo Corni e Selmi - realizzazione nuovo edificio via Leonardo da Vinci
 IIS Marconi - IIS Cavazzi - Nuova palestra
 Formiggini - Realizzazione nuova scuola 2° stralcio
 Palestra Fermi - Miglioramento sismico
 Barozzi - Miglioramento sismico III° stralcio e ristrutturazione aula Magna
 IIS Corni e IPSIA Corni Pal. A e B - Miglioramento sismico 1° stralcio
 Fermi miglioramento sismico II stralcio
 Formiggini - Realizzazione nuova scuola 3° stralcio
 Palestra scolastica dell'IIS “Antonio Meucci” di Carpi (MO)- Riqualficazione e messa in sicurezza
 IIS Cavazzi di Pavullo n/F - Miglioramento sismico
 Palestra scolastica dell'ITES “Jacopo Barozzi” di Modena - Riqualficazione e messa in sicurezza
 Palestra scolastica dell'IIS “Cavazzi” di Pavullo n/F (MO)- Riqualficazione e messa in sicurezza
 Palestra scolastica dell'IIS “Selmi” e dell'IIS Corni di Modena - Nuova costruzione
 IIS Spallanzani di Vignola - Costruzione di nuova scuola mediante sostituzione di edificio con delocalizzazione - primo stralcio

Conclusioni

Dalle risultanze contenute nel rendiconto della gestione dell'anno 2023 si può desumere che le attività dei Servizi sono state caratterizzate dalla gestione delle opere PNRR e dai finanziamenti speciali sulla viabilità, che diventano strategici per le infrastrutture e l'economia del territorio, oltre a quelli che la Provincia di Modena con proprie risorse ha autonomamente definito, con la messa a disposizione di oltre 8 milioni di avanzo disponibile. Il periodo di possibile chiusura delle Province ormai è alle spalle e si auspica che dopo gli interventi sui bilanci degli enti venga meglio definito il quadro istituzionale, funzionale e organizzativo delle stesse attraverso la definizione del nuovo T.U.E.L., fermo restando che rimane l'incognita relativa alla conferma del buon andamento del mercato delle auto e dei costi per l'energia.

Sintesi dei principali risultati

- Rispetto dei termini per la gestione delle opere PNRR
- Importanti interventi nell'ambito della viabilità
- Pagamenti effettuati con congruo anticipo rispetto ai termini previsti per legge (- 12 giorni)
- Implementazione dei servizi per i Comuni
- Tempestiva attivazione delle procedure di assunzione sulla base del DM 11/1/2022
- Mantenimento degli equilibri di bilancio