

Autorizzazione 12883/2022 del 12/07/2022 13:03

Codice Pratica: **12883/2022**

Nuova domanda

Imposta di bollo
assolta in modo
virtuale. Aut. Agenzia
delle Entrate - Dir.
Prov. di Modena - Uff.
Terr. di Modena n.
15224 del 04/03/2015

GIURIATO E FORTUNA SPA

Via abate Antonio Cesari, 34
37060 CASTEL D'AZZANO (VR)

Tel: 045/8546619

Fax: 045/512242

Mail: tecnico@gf-group.eu

PEC: info@pec.gf-group.eu

**AREA TECNICA - SERVIZIO PROGRAMMAZIONE URBANISTICA, SCOLASTICA E TRASPORTI -
U.O. TRASPORTI E CONCESSIONI**

Visto il D.Lgs. n. 285/92 e s.m.i. e il D.P.R. n. 495/92 e s.m.i.

In esecuzione della L.R. n. 13/2015.

Richiamato quanto disposto relativamente alle competenze dei Dirigenti dall'art. 107 del D.Lgs 18 Agosto 2000, n. 267 e s.m.i. e dallo Statuto e Regolamento di Organizzazione dell'Ente.

Vista la domanda pervenuta in data **05/07/2022** assunta al P.G. **24086/2022** dalla Ditta **GIURIATO E FORTUNA SPA** con sede in **Via abate Antonio Cesari, 34 - 37060 CASTEL D'AZZANO (VR)** P.I/C.F. **02662940234**.

Visto il nulla osta rilasciato dagli Enti proprietari delle strade interessate al transito.

AUTORIZZA

la Ditta in indirizzo ad effettuare il seguente transito eccezionale:

Il veicolo utilizzato è MOTRICE/TRATTORE:

MARCA E TIPO **SCANIA 580** N° DI TARGA **FY 080 NX** ASSI **3**

con traino di RIMORCHIO/SEMIRIMORCHIO:

MARCA E TIPO **COMETTO** N° DI TARGA **AH19711** ASSI **3**

Caratteristiche massime veicolo o complesso di veicoli A CARICO:

larghezza m	2,550	lunghezza m	29,000	altezza m	4,200	MASSA compl. t:	66,500
sporg. ant. m	0,000	sporg. post. m	0,180				

Rimorchi Riserva: **AC 26756**

Motrici Riserva: **EZ 882 AZ**

MATERIALE TRASPORTATO: N.2 TEGOLI SUPER ONDAL

L'indennizzo **analitico** per la maggiore usura della strada, di euro 270.00, è versato a **questo Ente**, secondo le modalità di calcolo indicate ai cc. 1 e 3 dell'art. 18 del D.P.R. n. 495/92 e s.m.i.

La presente autorizzazione è valida per il periodo dal **18/07/2022** al **17/01/2023** e per **N. 15 VIAGGI** e può essere revocata o sospesa in qualsiasi momento qualora obiettive esigenze di sicurezza del transito lo richiedano.

Il transito deve essere effettuato sul seguente percorso o elenco stradale autorizzato:

Partenza: SC DI MIRANDOLA (MO)

COMUNE DI MIRANDOLA (MO)

VIA DELL'INDUSTRIA-VIA 2 GIUGNO-VIA EUROPA-VIA NAZ. UNITE- DA DISINNESTO SS12 FINO A REINNESTO SS12

Provincia di Modena

SP5 - SP2 TER - SP2 - - DA DISINNESTO SS12 FINO A SEDE DITTA ATLAS CONCORDE (SP2 FINALE EMILIA)

Arrivo: DITTA ATLAS CONCORDE SPA (SP2) FINALE EMILIA(MO)

Questo provvedimento di autorizzazione non comprende le strade provinciali richieste che alla data dell' 8 Aprile 2021 risultano trasferite ad ANAS Spa. Tali strade, devono essere integrate con una nuova autorizzazione da richiedere ai competenti uffici di ANAS Spa.

La presente autorizzazione è concessa alle seguenti condizioni:

Il veicolo/complesso veicolare deve essere segnalato come previsto dalla normativa vigente. Durante il transito in condizione di eccezionalità è obbligatorio l'uso contemporaneo delle luci di posizione, dei proiettori anabbaglianti e dei dispositivi supplementari di segnalazione visiva a luce lampeggiante gialla o arancione.

La velocità del veicolo/complesso veicolare non deve superare i limiti massimi indicati dal D.Lgs. n. 285/92 e s.m.i. e dalla Carta di circolazione nonché quelli, se diversi, fissati dagli Enti proprietari delle strade. La velocità deve essere ulteriormente ridotta nei tratti di strada a visibilità limitata, nelle curve e quando ricorrono le condizioni indicate dall'art. 141 del D.Lgs. n. 285/92 e s.m.i.

Il transito deve rispettare le seguenti **PRESCRIZIONI SULL'ORARIO**:

Nullaosta COMUNE DI MIRANDOLA (prot. 24924/2022 del 11/07/2022): che il transito non abbia luogo nei seguenti orari: 7:30/8:30, 12:00/13:30, 17:30/18:30.

La presente autorizzazione non esime dal possesso dei regolari documenti di circolazione rilasciati dal competente Ufficio locale della Motorizzazione Civile.

Durante il transito devono essere osservati gli obblighi e le limitazioni localmente imposti e risultanti dalla segnaletica stradale e dalle disposizioni in vigore. L'autorizzazione non è valida nei giorni e periodi indicati annualmente da apposite disposizioni ministeriali e relativi decreti prefettizi. In caso di neve, ghiaccio, nebbia o visibilità di norma inferiore a m. 70 (settanta), il veicolo dev'essere tempestivamente allontanato dalla sede stradale e condotto alla più vicina area disponibile.

Il conducente deve essere munito del presente documento da esibire a richiesta del personale cui all'art. 12 del D.Lgs. n. 285/92 e s.m.i.

Il veicolo/complesso può circolare **SOLO CON SCORTA TECNICA**.

La scorta tecnica deve osservare le disposizioni contenute nel D.Lgs. n. 285/92 e s.m.i. (Nuovo Codice della Strada), nel D.P.R. n. 495/92 e s.m.i. (Regolamento di esecuzione del Nuovo Codice della Strada) e nel D.M. 18.07.1997 e s.m.i. (Disciplinare per le scorte tecniche ai veicoli eccezionali ed ai trasporti in condizioni di eccezionalità) ed in particolare, deve rispettare le modalità indicate dal Ministero dell'Interno. Altresì, il personale di scorta tecnica abilitato deve mettere in atto tutti gli interventi di segnalazione, pilotaggio e regolazione del traffico per rendere sicure sia le manovre del veicolo/complesso eccezionale che la circolazione degli altri veicoli presenti sulla strada, istituendo, qualora necessario, anche il senso unico alternato o la temporanea chiusura della strada (o tratto di essa). Il capo-scorta, quando dovuto, deve comunicare il movimento e le soste dei carichi eccezionali al Centro Operativo Compartimentale di Polizia Stradale territorialmente competente.

La scorta o il capo-scorta deve comunicare, in forma digitale, la data e l'ora dell'inizio e della fine dell'attività di scorta a questo Ente che ha rilasciato l'autorizzazione.

E' ammessa la facoltà di ridurre, anche congiuntamente, le dimensioni o la massa degli elementi oggetto del

trasporto o il loro posizionamento o il loro numero, a condizione che permangano le condizioni che impongono la scorta, ove è prescritta. Inoltre, deve essere garantito il rispetto, in qualunque condizione di carico, delle prescrizioni di cui all'art. 16 del D.P.R. n. 495/92 e s.m.i. e deve rimanere inalterata la natura del materiale e la tipologia degli elementi. Resta fermo l'indennizzo per la maggiore usura della strada già corrisposto ai sensi dell'art. 18 del D.P.R. n. 495/92.

Il transito sulle strade autorizzate deve effettuarsi evitando le ore di maggiore punta del traffico del mattino e del pomeriggio.

E' vietata la circolazione e la sosta sulle banchine stradali e in aree esterne alla carreggiata.

La validità della presente è subordinata al rispetto delle prescrizioni previste nell'autorizzazione del gestore della rete ferroviaria, qualora il veicolo o trasporto eccezionale abbia un'altezza superiore a 4,30 metri e attraversi linee ferroviarie elettrificate.

La Ditta è obbligata a risarcire per intero i danni eventualmente arrecati al Demanio stradale su semplice presentazione da parte di questo Ente, del conto spese per le riparazioni.

Resta a carico della Ditta ogni responsabilità per danni arrecati a sé, a terzi, o cose per effetto della presente autorizzazione, rimanendo sempre questo Ente rilevato ed indenne.

Ogni spesa relativa alla presente autorizzazione, dipendente sia da accertamenti istruttori eccezionali che dalle prescrizioni in essa contenute, è a carico della Ditta.

La Ditta deve verificare l'agibilità del percorso con un giorno di anticipo rispetto alla data in cui sarà effettuato ogni singolo transito.

Gli Organi preposti al controllo devono verificare sia il rispetto delle prescrizioni ivi contenute e sia, quando dovuto, se le origini e le destinazioni finali dei relativi percorsi (o tratte) sono quelle autorizzate. Questo Ente, resta peraltro in attesa di conoscere quanto accertato per l'adozione dei necessari provvedimenti da adottarsi sull'autorizzazione concessa.

La Ditta prima di effettuare ogni viaggio, qualora sia dovuto l'indennizzo d'usura, deve comunicare l'ora e il giorno di effettuazione dello stesso. Tale comunicazione deve effettuarsi, in forma digitale, all'Ente che ha rilasciato l'autorizzazione.

Per l'utilizzo dei veicoli di riserva, prima dell'inizio del viaggio, qualora sia dovuto l'indennizzo d'usura, la Ditta deve comunicare i numeri delle targhe del veicolo o del complesso di veicoli da utilizzare per il trasporto all'Ente che ha rilasciato l'autorizzazione. La comunicazione sostituisce quella di inizio viaggio e deve essere effettuata, in forma digitale, anche dalla ditta che esegue la scorta o dal capo-scorta, se presenti.

L'utilizzo di veicoli di riserva trainanti che trainati, combinati anche in modo incrociato, è sempre subordinato alla condizione di provata abbinabilità, ai sensi dell'art. 219, c. 3, del D.P.R. n. 495/92.

PRESCRIZIONI PARTICOLARI:

PROVINCIA DI MODENA: Verifica dell'agibilità del percorso da effettuarsi il giorno precedente al transito per evitare eventuali inconvenienti che si dovessero presentare con l'eccezionalità. La ditta dovrà sempre verificare sull'intero percorso autorizzato il rispetto dei franchi di sicurezza previsti dal c.d.s. dall'intradosso delle opere d'arte e dalle linee elettriche.

PROVINCIA DI MODENA (UFFICIO MANUTENZIONE STRADE):

Le strade provinciali interessate dal transito del suddetto trasporto eccezionale saranno oggetto di interventi di manutenzione straordinaria delle pavimentazioni stradali nel periodo LUGLIO -NOVEMBRE, si prescrive che il concessionario prenda contatti con l'Assistente di Zona (Andrea Ruosi 335-1871853) con almeno TRE GIORNI LAVORATIVI di preavviso rispetto al transito. In ogni modo i trasporti eccezionali non potranno transitare sulle strade oggetto di intervento di manutenzione se non saranno trascorse almeno 72 ore dal termine dell'intervento.

Parere PROVINCIA DI MODENA - U.O. LAVORI SPECIALI STRADE (del 06/07/2022):

in corrispondenza dei seguenti ponti e manufatti di proprietà provinciale:

- 1) Sp5 di Cavezzo - ponticello San Pietro - km.4+350
- 2) SP5 di Cavezzo - ponticello cavo Dogaro - km. 3+450
- 3) SP5 di Cavezzo - ponticello Cavo Fiumicello - km. 2+500

dovranno essere rispettate le seguenti prescrizioni:

- a) la velocità transitoria sia costante e non superiore a 10 km/h
- b) non sono ammessi cambi di direzione, soste, deviazioni, inversioni
- c) la traiettoria del mezzo dovrà essere in asse con l'impalcato
- d) il transito dovrà essere isolato con sospensione temporanea della circolazione: non è ammesso altro transito veicolare durante l'attraversamento del ponte
- e) omissis
- f) **OBBLIGO DI SCORTA TECNICA** per consentire il rispetto delle prescrizioni di cui ai punti c), d), e)

La scorta tecnica deve osservare le disposizioni contenute nel D.Lgs. n. 285/92 e s.m.i. (Nuovo Codice della Strada), nel D.P.R. n. 495/92 e s.m.i. (Regolamento di esecuzione del Nuovo Codice della Strada) e nel D.M. 18.07.1997 e s.m.i. (Disciplinare per le scorte tecniche ai veicoli eccezionali ed ai trasporti in condizioni di eccezionalità) ed in particolare, deve rispettare le modalità indicate dal Ministero dell'Interno. Altresì, il personale di scorta tecnica abilitato deve mettere in atto tutti gli interventi di segnalazione, pilotaggio e regolazione del traffico per rendere sicure sia le manovre del veicolo/complesso eccezionale che la circolazione degli altri veicoli presenti sulla strada, istituendo, qualora necessario, anche il senso unico alternato o la temporanea chiusura della strada (o tratto di essa). Il capo-scorta, quando dovuto, deve comunicare il movimento e le soste dei carichi eccezionali al Centro Operativo Compartmentale di Polizia Stradale territorialmente competente.

Nota 1 - SI FA PRESENTE CHE NEL CORSO DELL'ANNO 2022 VERRANNO EFFETTUATI CONTROLLI A CAMPIONE PER LA VERIFICA DEL RISPETTO DELLE PRESCRIZIONI PER IL TRANSITO SUI PONTI CHE VERRANNO SANZIONATE AI SENSI DELL'ART. 10 del Codice della Strada, commi 18, 19, 24 e 25.

Nota 2) **OBBLIGO DI SEGNALARE IL PASSAGGIO DELL'AUTOMEZZO VIA MAIL** a santi.e@provincia.modena.it e a poliziaprovinciale@provincia.modena.it con data, ora di transito e percorso scelto, con un anticipo di tre giorni.

Nullaosta COMUNE DI MIRANDOLA (prot. 24924/2022 del 11/07/2022):

- che il transito non abbia luogo nei seguenti orari: 7:30/8:30, 12:00/13:30, 17:30/18:30;
- si prescrive la scorta tecnica, in quanto il convoglio eccede in lunghezza/larghezza i valori consentiti dall'art. 16 D.P.R. 495/92, comma 3° e 4°;
- che l'Impresa verifichi, prima di ogni trasporto, che non vi siano impedimenti lungo il tracciato;
- che vengano comunicati ai seguenti indirizzi di posta elettronica, data e ora del transito con almeno cinque giorni di anticipo:
 - emanuela.ragazzi@comune.mirandola.mo.it (Comando Polizia Locale)
 - andrea.baraghini@comune.mirandola.mo.it (Comando Polizia Locale)
 - sergio.zucchi@comune.mirandola.mo.it (Servizio Mobilità)

Avverso il presente provvedimento è esperibile **ricorso al competente TAR regionale** nel termine di **60 gg**, o in alternativa ricorso straordinario al **Capo di Stato** nel termine di **120 gg**, entrambi decorrenti dalla data comunicazione dell'atto.

MODENA 12/07/2022 13:03

**IL FUNZIONARIO P.O.
Pacchioni Maria Teresa**

Documento firmato digitalmente ai sensi del D.Lgs. 82/2005 "CAD"

Il retro di questa pagina è annullato e non utilizzato (bianco)

Documento prodotto e conservato in originale informatico e firmato digitalmente ai sensi dell'art. 20 del Codice dell'Amministrazione Digitale nella data risultante dai dati della sottoscrizione digitale. L'eventuale stampa del documento costituisce **copia analogica** sottoscritta con firma a mezzo stampa predisposta secondo l'articolo 3 del D.lgs 12 dicembre 1993, n. 39 e l'articolo 3bis, comma 4bis del Codice dell'amministrazione digitale. L'originale di questo documento è consultabile all'indirizzo:

https://teonline.regione.emilia-romagna.it/WAMswf40/TRASPORTI_ECCEZIONALI/StampaTE.aspx?PK_Pratica=140827&PK_TipoDocumento=6&stampa=PraticaDocumento



Il retro di questa pagina è annullato e non utilizzato (bianco)

DICHIARAZIONE SOSTITUTIVA DELL'ATTO DI NOTORIETA'
(art. 47 D.P.R 28.12.2000, n. 445, e s.m.i.)
(trasporti in conto terzi)

Il sottoscritto, TRUZZI ALBERTO nato a POGGIO RUSCO prov. (MN) il 27-06-1960 residente a POGGIO RUSCO (MN) Via P. NENNI, N° 3 codice fiscale TRZLRT60H27G753W in qualità di titolare/rappresentante legale dell'impresa TRUZZI S.P.A. CON SOCIO UNICO codice fiscale/P.IVA 00462720202 con sede in POGGIO RUSCO (prov. MN) Via_Trento e Trieste n° 13

Consapevole delle sanzioni penali richiamate dall'art. 76 del DPR 28.12.2000, n. 445, e s.m.i., in caso di dichiarazioni false o mendaci;

Consapevole che, ai sensi dell'art. 7 del DLgs 21.11.2005, n. 286, e s.m.i., l'esecuzione di un trasporto in sovraccarico, violando il limite di massa complessiva massima indicata nell'autorizzazione al trasporto eccezionale, determina la corresponsabilità del committente con il vettore, con l'applicazione, in concorso, delle sanzioni previste dall'art. 10, c. 18, e dall'art. 167, cc. 2 e 11, del DLgs 30.04.1992, n. 285, in ottemperanza e per gli effetti di cui all'art. 47 del DPR 28.12.2000, n. 445, e s.m.i, e all'art. 14, c. 7, punto B), lett. b), del DPR 16.12.1992, n. 495, sotto la propria personale responsabilità,

DICHIARA

- Di essere il committente del trasporto nella qualità di: proprietario o produttore del bene, spedizioniere, altro (specificare)*
- che il carico indivisibile affidato all'impresa di autotrasporto per conto di terzi * :
GIURIATO & FORTUNA _SPA con sede in 37060 CASTEL D'AZZANO(VR) Via Cesari, 34
 iscritta al registro elettronico nazionale delle imprese di trasporto su strada con il n. MO114865
 titolare di licenza comunitaria numero 00080980
 titolare di autorizzazione bilaterale/multilaterale numero
consiste di N. 30 TEGOLI SUPER ONDAL, ha una massa pari a CAD. 20,00 tonnellate* e le seguenti dimensioni
Largh. (m) 2,50 Lungh. (m) 25,80 Altezza (m) 1,00 - trasporto di max n. 2 pezzi/viaggio per n. 15 viaggi.
- carico **TRUZZI SPA -VIA PULGA/VIA LUCIANO TRUZZI- 46025- POGGIO RUSCO (MANTOVA) TEL. 0386 734400.**
- scarico **STRADA PROVINCIALE 2 COMUNE DI FINALE EMILIA (MO) C/O DITTA ATLAS CONCORDE SPA**

Data, 22/06/2022

Timbro e firma del legale
rappresentante

Allegato: Copia doc. identità (tipo, numero, scadenza)

* = campo obbligatorio

= spuntare e compilare solo i punti pertinenti

TRUZZI S.p.A. con Socio Unico
/Via Trento Trieste, 13
46025 POGGIO RUSCO (MN)
Partita IVA 00462720202
Tel. 0386 734400 - Fax 0386 741175
www.truzzi.it

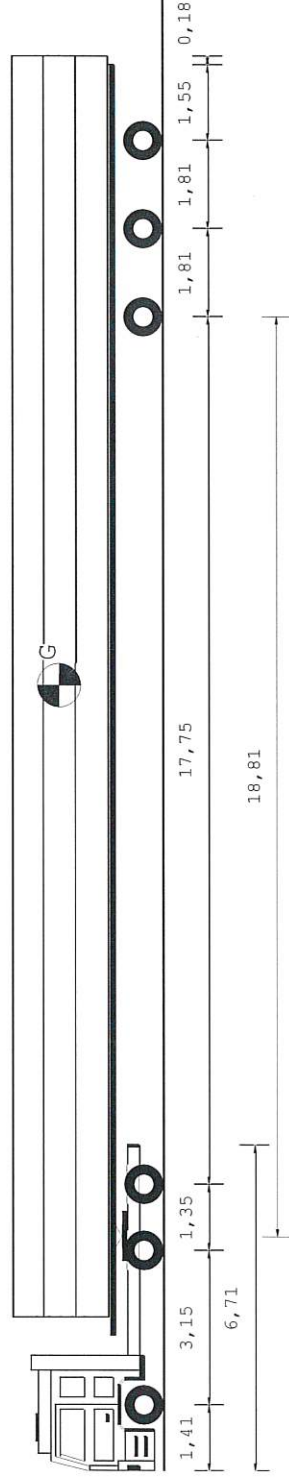

29,00 m

Tipo asse S TSG TSG
 Ruote asse 2 4 4
 Peso a vuoto [t] 7,13 5,02 5,02
 Peso ammesso [t] 8,50 13,00 13,00
 Press.spec.terreno [Kg/cm²] 7,50 5,00 5,00
 Peso totale asse [t] 9,00 12,00 12,00

G G G
 4 4 4
 2,95 2,95 2,95
 14,30 14,30 14,30
 5,32 5,32 5,31
 11,17 11,17 11,16

Dati	Trattore	Semirimorchio
Tara	t 10,800	15,200
Peso Merce	t	40,500
Peso su ralla	t 22,200	
Portata utile	t 23,200	54,550
Peso tot.effett	t 33,000	33,500
Peso max potenz	t 34,000	69,750
Press.pneumat.	bar 8,0	8,0
Sup.Impronta	cm ² 600	525
	Lungh. m Larg. m	Alt. m
Conv. Carico	29,00 2,55	4,20
Eccedenze	12,50 0,00	0,20 22,500

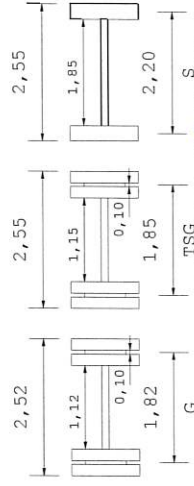

GIURIATO & FORTUNA S.P.A.
 Via S.A. Cesari, 34
 37060 CASTEL D'AZZANO (VR)
 Tel. 0445 545611 - Fax 0445 512242
 GIURIATO & FORTUNA S.P.A.
 ALBO TRASP. N. 717 R2809874N

Descrizione carico : N. 2 TEGOLI SUPER ONDAL

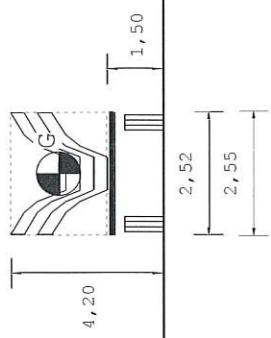
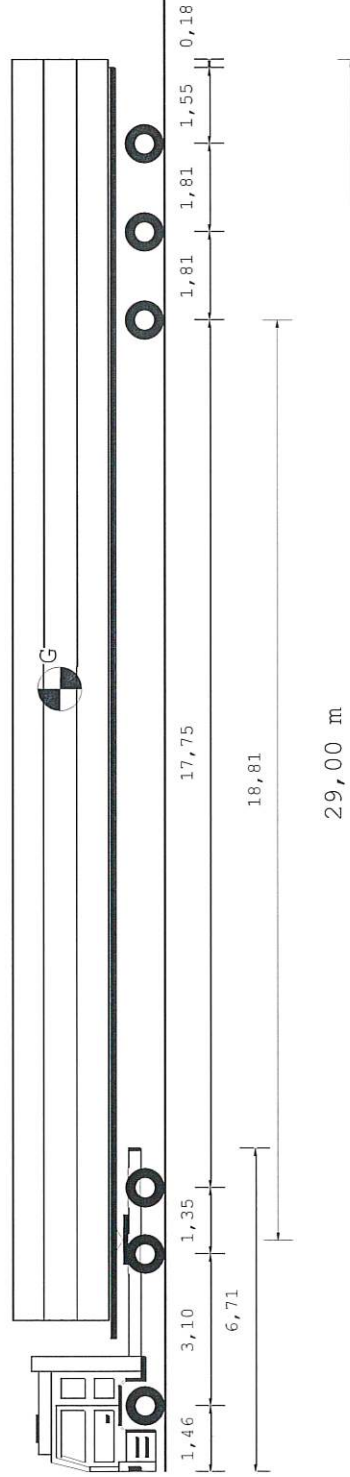

Tipo asse	S	TSG	TSG	G	G
Ruote asse	2	4	4	4	4
Peso a vuoto [t]	6,97	4,96	4,96	2,95	2,95
Peso ammesso [t]	8,50	13,00	13,00	14,30	14,30
Press.spec.terreno [Kg/cm ²]	7,50	5,00	5,00	5,28	5,27
Peso totale asse [t]	9,00	12,00	12,00	11,08	11,07

Dati	Trattore	Semirimorchio
Tara	t 10,525	15,200
Peso Merce	t	40,500
Peso su ralla	t 22,475	
Portata utile	t 23,400	54,550
Peso tot.effett	t 33,000	33,225
Peso max potenz	t 33,925	69,750
Press.pneumat.	bar 8,0	8,0
Sup.Impronta	cm ² 600	525
Conv. Carico	Lungh. m 29,00	Larg. m 2,55
Eccedenze	12,50	0,00
		Alt. m 4,20
		Peso t 66,225
		0,20
		22,225

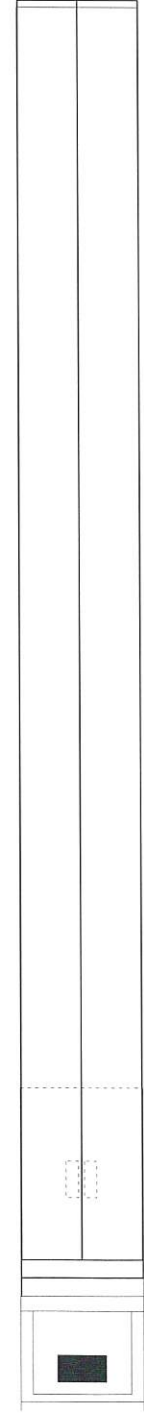
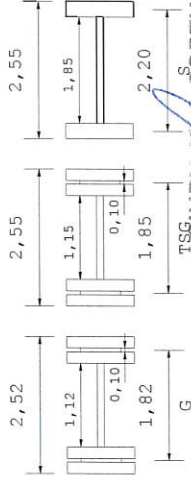

GIURIATO & FORTUNA S.P.A.
VIA A.A. Cesari, 34
37060 CASTEL D'AZZANO (VR)
Tel. 045 8546611 - Fax 045 512242
LEGGI TRASP. N. 21 - 19/02/98 art. 10
95074N